דבר

יום שלישי, ז' בשבט תשמ"ח, 26 בינואר 1988 ● גליון 19328

היום 14 עמודים ● המחיר 1.20 ש"ח (כולל מע"מ), באילת 1.04 ש"ח

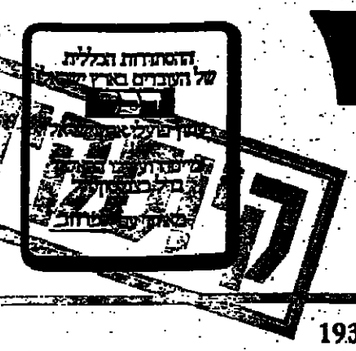

היום בדבר

● המדיניות המתגלגלת בשטחים/ טלי זלינגר
● כסאח במשטרה/ יורם לוי
● בשובי ממצרים/ חדגי
● לקראת שבוע מקוצר/ חיים ביאור
● בורסה (עמ' 4), כלכלה (5), ספורט (6)
● עולם יהודי, כל העולמות (עמ' 10)

מזג האויר

(ע) – התחזית: הגשם יתמעט במשך היום וייפסק בלילה. ירושלים 5–10, רמת הגולן 5–12, צפת 4–8, חיפה 9–15, סבריה 9–18, נצרת 8–16, עפולה 7–17, שומרון 6–12, תל־אביב 11–17, נתב"ג 9–17, יריחו 9–18, עזה 12–18, באר שבע 7–16, אילת 10–20.

תוכנית מובארק צוברת תמיכה בין־לאומית
פרס מברך על היוזמה – שמיר מבטל אותה

המהומות בשטחים פוחתות – רק שביתת המסחר נמשכת ● שמיר: אילו צה"ל היה יורה כדי להרוג כבר ביום הראשון – לא היו מהומות ● מייחס ההתלקחות ל„ליל הגלשנים" ● רבין: החיילים אומרים ששיטת הכוח יעילה ● החזקת הכוחות המוגברים בשטחים נמשכת – צפוי עומס גדול יותר על אנשי המילואים

חיילי צה"ל מול מפגינים במחנה קלנדיה, אתמול. (צילום: יצחק הרדי)

מאת מערכת „דבר" עליזה לוך
וחליה שרון,
וסופרי המרכז של „דבר"

נשיא מצרים חוסני מובארק, שביקר אתמול בבון ובלונדון ויוצא היום לארה"ב, קיבל אתמול תמיכה בין־לאומית ליוזמתו המדינית בפגישותיו עם מנהיגי גרמניה ובריטניה (ראה ידיעה בעמ' 3). ראש הממשלה יצחק שמיר ביטל את הזמנה המצרית כפי שהובעה באיגרת אישית מ־מובארק, ואילו שר החוץ שמעון פרס הגדיר אותה כמצער חשוב בביטון הצבור.

פרס בירך על היוזמה באומרו, כי אף שאינו מסכים עם כל נקודה בה, עצם הקריאה להפסקת פעולות אלימות באזורנו, היא חיובית.

שר החוץ מסכים עם נשיא מצרים בנושא המו"מ הישיר והוועידה הבין־לאומית, שתוביל אליו. באשר לקריאתו של מובראק להפסיק את ההתנחלויות למשך תצי שנה, אמר פרס, כי נושא ההתנחלויות איננו סלע מחלוקת בעת האחרונה, שכן הממשלה לא מאשרת התנחלויות.

בירושלים מתחינים בדריכות לפגישת נשיא מצרים עם צמרת הממשל האמריקאי ועם הנשיא ריגן בסוף השבוע בוואשינגטון. ההערכה היא, כי מובארק יציג את יוזמתו ויפנה קריאה לאמריקאים להגביר את מעורבותם ואת לחצם לקידום התהליך־המדיני במזרח התיכון.

בלשכת ראש הממשלה יצחק שמיר התגובה ליוזמת נשיא מצרים. צוננת ביותר. „מובארק דורך במקום", אומרים מקורבי של ראש הממשלה יצחק שמיר. גם הטענה כי אין מוצא אחר אלא הוועידה הבין־לאומית, איננה מתקבלת על דעתו של שמיר.

לדעת ראש הממשלה, צריך נשיא מצרים להשתמש ביתרון שבידיו והוא יחסיו עם ישראל ועם ירדן, ולכנס בקאהיר ועידה בהשתתפות המלך חוסין ויצחק שמיר.

נשיא מצרים שיגר אתמול שרד אל ראש הממשלה ובו הוא עומד על העובדה, שהמצב הסראבי בגדה המערבית ועזה לא יוכל להימשך, אם ישראל ומצרים מתכוונות להגן על תהליך השלום. עוד קבע הנשיא מובראק באיגרתו, כי רחיית רעיון הוועידה מהווה מכשול בדרך לשלום.

ירדן, לדעת נשיא מצרים, לא תסכים להיכנס לכל סו"מ אחר, ואין מה לחשוש מוועידה, שכן שום גורם חיצוני לא יכתיב לצדדים פתרון ולא יטיל וטו על מה שיסכימו. לא ניתן, לדעת הנשיא מובארק, להחיות את האוטונומיה לאחר ההתפתחויות שהיו מאז חודש מארס 1982.

סעיף אחר ביוזמתו של נשיא מצרים אינו מקובל בירושלים גם בלשכתו של שר החוץ שמעון פרס. המרובר בעיקרון למציאת מכאניזם של פיקוח בין־לאומי על המתרחש במחנות הפליטים ביהודה, שומרון ועזה.

שמיר מלגלג

שמיר הגדיר אמש את הדברים שכתב לו מובארק בשתי איגרותיו כ„לא נכונים" ואף התייחס אליו בזלזול מה, בהשוותו אותו לקדמו, הנשיא סאדאת.

בראם בפורום מפלגתי ב„מצדת ואב" אמר שמיר, כי „לפני שבועיים שלושה גילה לנו מובארק מדוע

(המשך בעמ' 2)

מאת מערכת „דבר"
מאיר בן־אהרון,
יוסי אלי, רמי צוקרמן
ומובה צימוקי, סופרי „דבר"

השקט נשמר אתמול בעיקר ובירדה ושומרון, למרות המשך שביתות המסחר בירושלים ובמרבית מערי הגדה. בגיבעת הורשן המועלים לצאת לעבודה בישראל, ובריפין פזורה בכוח הצנגה. בבית ירושלים־תל אביב נרגב אוטובוס באביב, אך לא היו נפגעים.

שר הבטחון יצחק רבין אמר אתמול, כי הוא הושש שהשיטוש בכוח ייצור נודמה מוטעית אצל החיילים, אולם לדעתו זו השיטה היעילה ביותר לדיכוי המהומות. הוא גם אמר, כי הנטל על חיילי המילואים עשוי לגדול, בגלל המשך החזקת הכוחות המוגברים בשטחים.

לעומתו אמר ראש הממשלה יצחק שמיר, כי אילו צה"ל היה פותח באש והורג כבר ביום הראשון או השני לפרוץ המהומות בשטחים, ולא היה מתחשב בציוויים מוסריים ואילוצים מדיניים – היו המהומות נפסקות.

בצאתו מישיבת ועדת החוץ והבטחון של הכנסת, שדנה במתרחש בשטחים, אמר ראש הממשלה „לו נהג צה"ל כפי שנוהגות מדינות אחרות באיזור שבו אנו חיים, היו המהומות נפסקות". הוא סיפר גם, כי גל המהומות בשטחים נמשך רק בגלל רצונה של ישראל להימנע משפיכות דמים, ולכן אי־אפשר לקרוא למה שצה"ל מנהיג כיום בשטחים בשם „יד קשה".

מלבד שביתת המסחר הנמשכת

(המשך בעמ' 2)

התובע במשפט דמיאניוק, עו"ד מיכאל שקד ניהל אתמול את סיכומי התביעה במשפט. „מסמך טרוזניקי" היה הנושא המרכזי בנאומו, והוא ערער את עדויות ממחאי ההגנה והסביר, בין השאר, כי השאלה שהביכה את ד"ר יוליוס גראנט, מאין לקחו הגרמנים את הבד לייצור הנייר, אינה תעלומה, שכן הבד נלקח מן הקרבנות היהודים (ראה בעמ' 3).

(צילום: יצחק הרדי)

מגמה במועב"ט למתן הדיון בדו"ח המזכ"ל

מאת מרים פוקס, סופרת „דבר" בניו־יורק

ניו־יורק (מיוחד ל„דבר"). – מסתמנת מגמה לדיון מתון במועצת הבטחון של האו"ם על דו"ח מזכ"ל האו"ם, הדן במצב בשטחים.

בדיונים בלתי־פורמאליים, שנערכו אתמול במועצת הבטחון על דו"ח מזכ"ל האו"ם, אשר הוגש לתחרות המועצה ביום שישי, הסתמנה מגמה של רצון למנוע ותלהטות הרוחות בעת הדיונים על הדו"ח, אשר יחלו ביום רביעי.

לדברי משקיפים באו"ם יש לצפות לדיון ממושך שיתנהל בשני שלבים. בשלב הראשון תטפל מועצת הבטחון במצב השורר בשטחים כיום ואילו רק בשלב השני תדון מועצת הבטחון על תהליך השלום באיזור.

למרות שנציגי אש"ף יגסר לנצל את מועצת הבטחון כבמה נגד ישראל, נראה שרוב המדינות החברות במועצה וביניהן חלק מהמדינות הבלתי מזדהות כמו ארגנטינה, אלג'יריה ויוגוסלאביה, אשר לרוב תומכות באש"ף, מעוניינות הפעם ברגיעה כוללת ובדיונים מתונים.

ברה"מ: למה שלחה ארה"ב גאז מדמיע

מוסקווה, (ע"צ). – הספקת גאז מדמיע לישראל על־ידי ארה"ב עומדת בסתירה לרוח המו"מ המתנהל בדנווה לגיבוש אמנה, שתאסור את השימוש בגשק כימי – נאמר בהודעה שפרסמה אתמול סוכנות הידיעות הסובייטית „טאס".

הסוכנות מצטטת דברי מומחה צבאי שליד הוועד המרכזי של המפלגה הקומוניסטית הסובייטית, שהצביע על העובדה כי ברה"מ מצדדת בהשמדת כל סוגי הגאזים הרעילים, בין שהם קטלנים ובין שהם מהווים רק מטרד. המומחה אמר, כי ארה"ב אינה מסכימה לכלול את הגאז המופעל על־ידי כוחות המשטרה ברשימת החומרים הכימיים, שיש להשמידם.

סוכנות הידיעות הסובייטית מסתמכת על ידיעה, שפורסמה על ידי כתב העת האמריקני „ניוזוויק", שלפיה מספקת ארה"ב גאז מדמיע לישראל, המשתמשת בו נגד המפגינים הפלשתינים.

תפנית בעמדה

מזרח־גרמניה מוכנה לפצות נרדפי הנאצים

ניו יורק (ע"ר). – מזרח גרמניה הקומוניסטית רמזה לנכונותה לשלם פיצויים ליהודים קרבנות הנאצים, וחברים יהודים הגירו זאת כתפנית חשובה המבשרת שיפור ביחסים בין מזרח ובערב.

דובר של הקונגרס היהודי העולמי אמר, כי מתנהל עתה מו"מ עם מזרח גרמניה על שאלת הפיצויים. מזרח גרמניה הודיעה לקונגרס היהודי העולמי, כי אין היא מתנגדת עוד עקרונית לתשלום פיצויים לקרבנות יהודיים של הנאציזם, אמר הדובר.

נאז קמה בתום מלחמת העולם השניה, התנגדה מזרח גרמניה לתשלום פצויים ליהודים מניצולי השואה, מניטוק כי אין היא נושאת באחריות מוסרית או היסטורית לפשעי הנאצים. מערב גרמניה שילמה לעומת זאת כ־37 מיליארד דולאר כפיצויים ושילומים.

אוסטריה סירבה לשלם פיצויים, בנימוק כי היא בעצמה היתה קרבן של הנאציזם.

בן לוויליאם נקש

(ע). – רינה נקש, רעייתו של וויליאם נקש, שהוסגר לצרפת, ילדה בן בבית החולים בפאריס – על כך נמסר בתוכנית המרשתת מחצות במלוזיזיה.

רינה נקש יצאה לצרפת בנסיון לפעול למען ריצוי עונשו של בעלה בישראל.

סיעות הקואליציה פנו להרצוג „לרוץ" בשנייה

מאת יודם לוי, סופר „דבר"

„אני נפעם ונרגש ומודה לכם על הכבוד הרב שנהגתם בי ועל האמון שבא לידי ביטוי בפגישה זו", הסיב נשיא המדינה חיים הרצוג לנציגי סיעות הקואליציה, שבאו אתמול ללשכתו הודיעו לו כי הקואליציה החליטה לתמוך בהחזרתו לכהונה שנייה בנשיא.

יו"ר הקואליציה ח"כ רפי אדרי פתח את הטקס הקצר בהודעה על החלטת הקואליציה, בהדגישו כי גם סיעות האופוזיציה הביעו תמיכה בהרצוג. „הספת לבית הנשיא כבוד ויקר" אמר אדרי.

הנשיא הרצוג הביע תקוה כי יוכל להוק את כוחו הנשיאות כמנהר מאוד.

מובארק אצל קול

קאנצלר מערב־גרמניה הלמ"ט קוהל ונשיא מצרים חוסני מובארק לפני תחילת שיחותיהם בבון על יוזמת השלום של מובארק במזה"ת. (צילום: א.פ.)

מיליון דולר לארה"ב נמשך: ביילין, רובינשטיין ואחריו דיניץ

זעם על ישראל בקונגרס ● בוועידת הנשיאים צפויה הודעת פשרה

מאת אמנון דנקנר
ומרים פוקס,
סופרי „דבר" בארה"ב

וואשינגטון (מיוחד ל„דבר"). – מובר. הממשלה אליקים רובינשטיין ינהל היום ומחר שיחות עם פקידים בכירים בממשל בוואשינגטון. רובינשטיין הגיע אמש לביה"ב האמריקאית כדי לשמש משקל שכנגד לביקור שערך כאן בשבוע שעבר המנהיל המדיני של משרד החוץ, ד"ר יוסי ביילין. ביום ד' יהיה בעיר ח"כ שמחה דיניץ ויפגש עם מזכיר המדינה שולץ, ככל הנראה בשליחותו של שר החוץ פרס. המעמד תיאם דיניץ את המגישה עם

(המשך בעמ' 2)

ראשי הקונגרס היהודי העולמי במסיבת העתונאים שביקיום בתל־אביב. (צילום: נסים עוראי וישראל סאן)

המערך בעד הכרה בדראושה כסיעת יחיד – הליכוד מתנגד

מאת מובה צימוקי,
סופרת „דבר" בכנסת

רגב חברי סיעת המערך תמכו אתמול בישיבתם במתן הכרה לסיעת יחיד של ח"כ עבדול והאב דראושה, בלי מימון לסיעה. בישיבה הובהר לחברי הכנסת כי זוהי המהבנת שסיעת הליכוד והמפלגות הדתיות איפשרו לח"כ רשאל איתן עם פרישתו מה„תחייה".

קיין אמר ח"כ רפי אדרי שעד כה לא הודיע דראושה על הפרישה, הוא התייחס לדברי הביקורת של דראושה, לפיהם הגבילה אותו סיעת המערך בביכול, והודיע כי לא כך הדבר. ח"כ נאוה ארד אמרה שאין לפסול את דראושה רק מתוך נקמנות. „ח"כ מנחם הכהן סעיף „לא צריך להודיע זוסים עם חבר שפרש בגלל בעייה שכולם מבינים". ח"כ אדה נמיר: „כל עוד דראושה לא פנה אלינו – לא צריך לפסוק בעניינו". שני חברי כנסת התבטאו נגד דראושה. האחד, אהרון נחמיאס, אמר: „ברוך שפטרנו", ואילו ח"כ אפרים שלום אמר: „לא מגיע לו פרס על אופן פרישתו".

למעמד הכרה בסיעת דראושה

בישיבת סיעת הליכוד גינה ח"כ אריאל וינשטיין את ח"כ עבדול והאב דראושה, אשר כינה את שר הבטחון „רוצח". הוא הוסיף כי דראושה אינו יוצא אלא תוכי, שקלט היטב את הצלילים הצורמים שהושמעו במפלגת העבודה בעת מלחמת לבנון. „על ראשי המערך להתנצל בפני שרון ורבין. עליהם גם להפסיק את הביטוי הבוסרי לשלום עכשיו".

ח"כ מיכאל איתן אבר אמש כי יש למנוע הכרה ב„סיעת דראוש"פ". הוא גילה כי לפני מספר שבועות נודע לו כי דראושה הוזמן לפרוש מבפלגת העבודה ולפעול במסגרת פוליטית, הקודאת להקמת מדינה פלסטינית בראשות אש"פ בי"הודה, שומרון ועזה.

(המשך בעמ' 2)

עוד חדרי ניתוח שותקו בבתה"ח; ממחר – גם עיצומי מינהל ומשק

מאת דנקה הרנרש, סופרת „דבר"

רופאי בתי־החולים מחריפים את עיצומיהם, ומהבוקר תודחה השבתת חדרי הניתוח, בנוסף על סגירת מרפאות־החוץ והמחלקות לטיפול יום. אתמול הודיעו גם ראשי הוועד הארצי של עובדי בתי־החולים הממשלתיים, כי מחר יפתחו בעיצומים עובדי המינהל והמשק.

ראשי החברה להרדמה קיימו אמש ישיבת חירום והחליטו להשבית החל מהבוקר את חדרי הניתוח בשלושה מתי־חולים כל יום, לעומת שני בתי־חולים בשבועיים חצי האחרונים. ד"ר גבריאל גורמן אמר אתמול, כי הרופאים המדיניים העלו לפני המישה חדשים את תביעותיהם לתוספת תקנים ושיפוד בשכם, אבל האוצר מתעלם ולא מגיב עד היום. „נראה, כי האוצר מרוצה מהמתרחש היום בחדרי הניתוח" – טען ד"ר גורמן. לדבריו, תוספת תקנים למדיניים תביא להגדלת התפוקה בחדרי הניתוח, אבל גם ההוצאות הכספיות יהיו גדולות יותר. האוצר אינו רוצה להוסיף משאבים כספיים למטרה זו, אף כי רק בדרך זו ניתן לצמצם את התורים לניתוחים – טען ד"ר גורמן.

היום משביתים הרופאים המדיניים את עבודת חדרי הניתוח בבתי־החולים רמב"ם בחיפה, „קפלן" ברחובות ו„הסמל" באילת. מחר ישבתו חדרי הניתוח בבתי־החולים „כרמל" בחיפה, „איכילוב" בתל־אביב ו„ביקור חולים" בירושלים.

גם ראשי ארגון הרופאים עובדי המדינה החליטו אתמול להחריף את עיצומיהם בתגובה על התעלמות האוצר מתביעתם להפעיל בבתי־החולים הממשלתיים את חדרי־הניתוח כשעת עבודה נוספת, בדומה להסדר שעומד להיכנס לתוקפו בבתי־החולים של קופת חולים הכללית ב־15 בפברואר. הזל מתוקף ובמשך 48 השעות הקרובות הם ישביתו את חדרי הניתוח בבתי־החולים „איר" בצפון, רמב"ם ו„רוטשילד" בחיפה, „פוריה" בטבריה ובית־החולים בנהריה. בטקביל תימשך זה היום השלישי ברציפות השבתת מרפאות־חוץ והמחלקות לטיפול יום בבתי־חולים „שיבא" בתל־השומר, בית־חולים הפסיכיאטרי „אברבנאל" בבת־ים, בית־חולים לחליינים בבאר־שבע ושלושת בתי־חולים בתל אביב: „איכילוב", „רמבם" ו„הקריה". גם המרשאות והמחלקות יישארו סגורות מחר. טיפולי דיאליזה ואנגיוגרפיה יופעלו ברגיל.

מתר מתכנסת מוכרות המתרדות הביוכימאים והמיקרוביולוגים להחלים על המשך העיצומים בטעבחת. לסופרת „דבר" נודע, כי השבתת המעבדות תוחדש, כנראה, בתחילת השבוע הבא ואם תביעות העובדים לא יאושרו עלולה לבוא נסיגה כללית של המעבדות בעוד כעשרה ימים.

לסופרת „דבר" נודע, כי יו"ר הגיף־לאיגוד מקצועי הים הבריאלד ממשיך במגעים עם הממונה על השכר באוצר יעקב דגן במגמה למצוא פתרון ליחסי העבודה המידרדרים בסעיפת הבריאות. משרד הבריאות ממשיך בסאמציו להביא את אנשי האוצר לשולחן המשא ומתן ומבקש מהעובדים לחדל מעיצומים.

אין ניתוחים

חדר ניתוח מושבת באחד מבתי־החולים (צילום: שאול רחמים)

בניגוד להחלטה של הממשלה

האוצר נוטל כספי ההיטל על האשראי במטבע־החוץ

מאת אמנון אבר,
סופרו הכלכלי של „דבר", בירושלים

משרד האוצר משתמש בכספי ההיטל על אשראי במטבע־חוץ למימון תקציב המדינה, בניגוד להחלטה מפורשת של הממשלה בנושא זה.

בפסגות הועכנית הבלכלית שאישרה הממשלה בחודש ינואר בשנה שעברה הוחלט על הטלת היטל בשיעור של שלושה אחוזים על האשראי במטבע חוץ. החלטת הממשלה קובעת כי ההיטל לא יחשב כמס פיסקאלי, וכי הכספים שייגבו במסגרתו לא ישמשו למימון התקציב אלא יופקדו בבנק ישראל. כספי ההיטל אף לא תוקצבו ובספר התקציב האזרחי הם לא נכללו במניין ההכנסות המתוכננות מסים.

למרות זאת משתמש האוצר בכספים הנגבים למימון ההוצאות בתקציב, ומתייחס להיטל זה כאל מס לכל דבר. ל„דבר" נודע כי עד היום נגבה אף המכס, המסמנה על גביית ההיטל, כ־18 מיליון ש"ח המופרש עתידים להכנס לקופת האוצר כבר מיליוני ש"ח נוספים.

גם לגבי עתיד ההיטל שוררת אי־בהירות. לפני כשבועיים הודיע בנק־ישראל על הוצרת שיעור ההיטל משלושה אחוזים לאפס אחוזים. לפני מבה ימים נמסר מהבנק כי ההיטל לא בטל וכי גבייתו נמשכת.

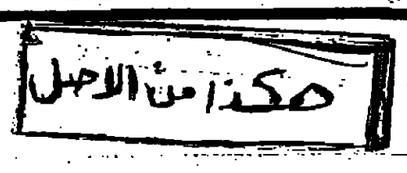

מכאן ואילך

● חדשות ● חדשות ● חדשות ● חדשות ● חדשות ● חדשות ● חדשות ●

מרכז תקשורת לכתבים הזרים

יועץ ראש הממשלה לתקשורת, אפי מזגר (מימין) במרכז התקשורת החדש שהוקם בבית־אגרון בירושלים על־ידי דוברי צה"ל, פדי להעביר את המידע על המתרחש בשטחים ממערכת הבטחון לעשרות הכתבים הזרים השוהים פיהם בישראל.
(צילום: מגי אילון פע"מ)

ממשרד הכלכלה והתכנון מגיש לממשלה

שתי תוכניות־חומש חלופיות: עם השטחים – ובלי השטחים

מאת יוסי מיכלסון, סופר „דבר"

מטרד הכלכלה והתכנון יגיש לאישור הממשלה שתי תוכניות חומש אלטרנטיביות לשנים 1988 – 1993. האחת מבוססת על המשך שליטת ישראל בשטחים והשנייה מבוססת על אי־שליטה על רוב ערביי השטחים. בשתי התוכניות צופה המטרד איזון של התקציב האזרחי, אולם לפי זה, אם ישראל תמשיך להחזיק בשטחים היא לא תוכל להסקיע את הסכומים הנחוצים בבניית תשתית, בפיאלות ובחינוך. זאת מטר אתמול השר גד יעקבי בדיסה.

השר הוסיף כי בשתי התוכניות לוקחים בחשבון המשך הסיוע הצבאי האמריקאי בהתאם לצרכי ישראל ולכי התוכניות יוגשו כדי לחזק את תנאי המציאות לפני קבלת ההכרעה בהתאם למטלה.

בהמשך דבריו הסביר השר כי מראש מתאפשרת של קיצוץ הסיוע האמריקאי אחרי המחיצות לביטחון, בשל המצב הכלכלי בארה"ב ובעקבות של ישראל בדעת הקהל האמריקאית עקב האלימות בשטחים.

השר הוסיף כי אפשר עוד כי הוא מראש מתאפשרת של קיצוץ הסיוע האמריקאי אחרי המחיצות לביטחון, בשל המצב הכלכלי בארה"ב ובעקבות של ישראל בדעת הקהל האמריקאית עקב האלימות בשטחים.

ההסקעה בשטחים לפגיעת יישובים והחזקתם – בכ־20 מיליארד דולר, תוכנית המדיניות מסתכמת ב־10 מיליארד ש"ח, מזה 66 מיליארד ש"ח הוצאות פנים.

בשאת התקציב הבאה תידרש מחצית התקציב להחזר חובות.

מרועצת ההסתדרות תחליט:

שינויים בקופ"ח, אוטונומיה לאיגודים ומרות ב„הפועל"

מאת חיים ביאור, סופר „דבר"

ההכרעות על שינוי במבנה קופת חולים הכללית, אוצרות מעמד אוטונומי לאיגודים המקצועיים הבכירים המרות של ההסתדרות על „הפועל" – יוקבעו במועצת ההסתדרות שתתכנס בשבוע הבא בתל־אביב.

מדיני הודעה המכינה את מועצת ההסתדרות עולה שקופת חולים תמוצל לשלוש רשויות, ואחת נתונה בפני עצמה. תעשוק בשירותי רפואה והשנייה בתמוטה ומרותיהם של המבוטחים. כן תקשר הרשויות בקופ"ח ותנתן יותר סמכות ואחריות לבתי החולים ורחיקות השלה. ההלטה אחרת תתבע מהממשלה להגדיל את השתתפותה הקבועה לקופ"ח.

לגבי מעמד האיגודים המקצועיים – יחולק באופן להם אוטונומיה בניהול המשא והמתן על הסכמי השכר, ברמה לאוטונומיה ממנה נתנית כבר שנים הסתדרות המורים. ההחלטה נועדה לרצות בעיקר את האיגודים האקדמאיים.

כן הוחלט להכניס שינוי בחוקת „הפועל" כך שרבע מצירי האסיפה הכללית של „הפועל" יבחרו בידי עדה שיטמנה מוכל ההסתדרות, בניגוד לגבי רבע מחברי המרכז של האיגוד. עצר זה לאפשר הגברת הכוח של ההסתדרות על המרחב ב„הפועל".

בעתירה שהגיש לבג"צ:

צבן: למנוע חלוקת הכספים למוסדות מפלגות הקואליציה

(ע).– חיים יאיר צבן ממשיך עתר אתמול לבג"ץ נגד שר האוצר, שר הדתות ושר החינוך, כדי לעצור, לשעתו, את החלוקה הבלתי־חוקית של הכספים הייחודיים למוסדות הנוסים שונים הקשורים עם המפלגות החברות בקואליציה.

צבן ביקש באמצעות עורך־דינו, ד"ר אביגדור קלגסבר, להוציא צו ארעי, המורה לשרים לנקוט בדרך לא יינבעו כלחלק את הכספים הייחודיים שלא על־פי הסמכה בפורשת שבחוק.

הכספים מחולקים שלא כדין בניגוד להנחיות היועץ המשפטי לממשלה ולכללים שקבע בנושא בג"ץ. בעתירה מבקש צבן ששלושת השרים יקיימו את המלצת מבקר המדינה ויתבעו את החזרתם של הכספים יחודיים ממוסדות שקיבלו אותם בשנים האחרונות באופן בלתי־חוקי.

עוד נטען בעתירה כי עד עתה חולקו כ־5 אחוז, כשמונה מיליון ש"ח, מהכספים הייחודיים למשרד הדתות, המחולקים לחמשת מגני דת ולישיבות לפי מספר התלמידים שבהן. כספים אלה מחולקים בצורה תמוהה, לדברי, חוצאות המלחמות שנכפו על ישראל בשנות קיומה המתכנס בכ־30 מיליארד דולר.

המדהומות

(המשך מעמ' 1)

בעמדתן ירושלים, חוזרים הוחים אם אם לסטלולם ביהודה ושומרון, אתמול בבוקר הין שכיחות מסוך גם בקלקיליה פוליבים ובית־לחם, וצה"ל פרץ חנויות בכוח לשכך את המהומות.

בשבוע הבא אתמול צו מעצר מנהלי נגד שלושה צעירים, ובעיר נשמר שקט והשבר שהיה על מהנה הפליטים עבבי המסוך – הוחזר. אמנם מדיניים, כי קחבר חשל על מחנה הפליטים המסוך לנוד־שאנאם בעקבות תקריות במקום.

פרקי ג'בליה קיבלו אתמול אפשרות לצאת מחמתה לעבודה לאחר שלושה שבועות של עוצר. לתושבי הוסר העוצר משלוש לשנות בוקר ועד שש בבוקר, ומשרוש אחריה עד לשעות הערב. לא כל הפועלים ניצלו את ההקלה ויצאו לעבודה.

באחד מרובעי מחנה הפליטים בדרום נשאר העוצר ללא שינוי. הלילה הוכרזו בפתחי המסוך הוחלטות בדבר עוצר, שהתפקח לפני כחודש, ומדיש אתמול.

מפגינים מחדשים בירושלים

בדמה פירוז חילי צהל מפגינים שלקחו סיור צהל במסוך אפנים. הוחלטה מחדש בכמות חדשי של גאז מדמיע.

רבין חדש לחקור

שר המשטרה רבין הודה לחקור בדבר זהות החילים שהיכו ביום ו' בחברון שני ערבים בביבר ציון בדיוקים, לאחרים והתעמרים דרין. עוד יודיע שר המשטרה, כי נעשתה חקירת אמת לאירוע החילים שהרביצו בעקה על מבטח הנסיעה הקרמי נער מקומי, שישבש לחם מגן חי.

בפגישה עם הכתבים הצבאיים אמר אתמול השר רבין, כי חוא מודאג מהאפשרות שהרשאה להכות ויצור נרדפת מוטעית להתנהגות חילים ממדים, ואולם הוא עמד על כך, שהשיטה של שימוש בגמה חדרע לפיזור המהומות היא השיטה הנכונה והיעילה וזו המוסמת מניעת בפש. עוד ציין שר המשטרה, כי מרבית החילים עומדים בכבוד במשימה, ואינם מפרשים שלא מולבמה את המשרדות.

בחיל התאמן חתוך לשמיטת תגנת המניעה אל מול בצאות עיר ולמלחמה בטרור מבחוץ. באופן מעני הוא היה מחת ערך למלא את התפקידים של עמידה מול המרות מרי המציתים, אמר שר המשטרה.

לגרסת השר רבין, פריגיות הטעלת הגנה בפרובאציות גדולות נקוטה עוד מהימים הראשונים של יונאר, לדברי חשר, המחיתה המריגיות החדשה את המגיעה מאחרים. „אין ספק שהצירוף של עוצר וגיסה של יחסה כלפי מפרי מרי חוד שימוש בכוח ורדיפה אחריהם, הביאו לגיבור", אמר השר רבין, שעמד על הסקת הלחי השחרר בעת בשטחים, יחתי בהצדעת עזה מאשר בגדת המערבית.

ואולם שר המשטרה הסעים כי הצבא איננו יציב ומחייב הערות מוגברת תוך המשך אימוץ השיטה החדשה.

לדברי שר המשטרה עלתה משיחותיו עם חיילים ומפקדים הסכמה דיי רחבה בדבר חיעילות שפשיטת העלת הבוח, על אף שהבר כי „מבחינה גם מוקשה מבר כאלה שנלחמים לזה". מתייחסו לדבריו הבוחים, שנאמרו מפיו בשבוע שעבר לגבי עצם הסיטה החדשה, הבהיר חרשמעתיה שר המשטרה כי הוא ראוה חובה לעצמו להתייצב מגלוי מאחרי הבחלות שנתן לצבא.

אישום צ'ארלי ביטון ירושלמי בוטל בטעות – לא הוא הח"כ

מאת יורם לוי סופר „דבר" בירושלים

משטרת ירושלים בדקה אם אחר מקצינ' התביעות גרם לפיטול כתב־אישום נגד תושב ירושלים בשם צ'ארלי ביטון משום שחשב כי המדובר בחבר הכנסת ביטון היה לו הסיבה.

שלשום ביקשה התביעה המשטרתית מבית משפט השלום בירושלים למחוק כתב־אישום שהוגש נגד תושב שרתיאל צ'ארלי ביטון על תקיפת אדם שנגרמו לו חבלות. התביעה המשטרתית ניסתה זאת מטעמי חסינות. השופטת יעה הכט נעתרה לבקשה ומחקה את כתב־האישום.

אתמול התפרסם כי בית המשפט מחק כתב־אישום שהוגש נגד חבר הכנסת ביטון על תקיפה. ח"כ ביטון טען כי לא מדובר בו והוא כלל לא קשור לא יחוד. בבדיקה הפרסים המחוים, כפי שהתגיע במבר־האישום, ותברר כי אכן הוגש כתב האישום נגד אדם בשם חזה. עתה בודקת המשטרה אם הבקשה למחוק את כתב־האישום בטעות של חסינות הוגשה בטעות או מניעים אחרים. יצוין, כי אין אפשרות להגיש כתב־אישום נגד חבר כנסת לפני שהוסרה חסינותו.

יונתן ברנס למנוחות

(ק).– החייל יוחן ברנס, שנפל בפעולה לאחר ההתקלות עם חוליית המחבלים ליד קיבוץ מגרן, הובא אתמול אחרי הצהריים למנוחות בחלקה הצבאית של בית העלמין בפרדס חנה.

מאות הלכו אחרי ארונו, בני המשפחה, אנשי יחידת הצנחנים בה שירת, חברים של אביו ותושבים מפרדס חנה.

חאלוף מאיר וורג מקיבוץ מעגן־מיכאל, שיזנתן ברנס נקרא על שם כנו שנפל בטלחמת ששת הימים, השתתף גם הוא בהלוויה.

ראש המועצה המקומית שלום ברזילי הספיד את יונתן ואמר כי אי־עלינו שבני המשפחה תגיעו לא מוכן לייסוד היתה ליונתן יכולת אדירה ליצור קשר עם מרבית בני הנוער. לאחר שסיים את בית הספר מבואות־ים ואמור היה להתגייס לחיל הים בחר להתגייס ליחידת צנחנים פוכחת, כפי שכתב בעלי אביו, אמר.

ראש המועצה המקומית מתח ביקורת על מר שהחלוויה לא נכח נציג המשרד.

הוסרה הצעת „התחייה" ללכת לבחירות עכשיו

מאת מרדכי ציטיקי, סופר „דבר" בכנסת

ברוב קולות הכנסת ובהימנעות סיעות ר"ץ, חד"ש וח"כ חיים רמון מסלגת העבודה הסירה הכנסת את הצעת החוק לפיזור הכנסת ולעריכת בחירות בתוך שלושה חודשים לפי הצעת „התחייה". ח"כ יוכל נאמן העלה את ההצעה בנימוק שיש לכנגד את הנסיגה בטחוים על ידי הכרעה בקלפי. שר התחבורה חיים קורפו, שענה לו בשם הממשלה, קרא לקיים את הבחירות בסדרון, לדבריו, אין עדיפה לכך שהמצב בשטחים ישתנה ולכן לא כדאי להקדים את הבחירות.

אחרי ההצבעה התקיים במליאה ויכוח־חושא סביב הפירוש לתקנון הכנסת. לפי הפירוש הרחוב לא ניתן מלה בסדר הצי שנה להגיש הצעת חוק נוספת לפיזור הכנסת, אלא אם זו הצעתה של הממשלה. ח"כ רן כהן מר"ץ הוגיע על כך ואמר כי עובדה זו נותנת למשלה תעודת ביטוח לשמר שנה. יו"ר הכנסת שלמה הלל התעקש כי הפירוש שלו לחוק הוא שאם יוצרו „נסיבות חדשות" ניתן יהיה להגיש הצעה חדשה לפיזור הכנסת.

יונתן ברנס למנוחות

(המשך מעמ' 1)

מירוץ השליחים

(המשך מעמ' 1)

שגרירות ישראל בוואשינגטון, לאחר שפגישתו הקודמת עם שולץ כאן, לפני־ארבעה חודשים סדרה מאחרי גבה של הקונגרס.

שגריר ישראל בארה"ב משה ארד הוזעק אתמול לפגישה מיוחדת של הנציגים היהודים בקונגרס, שביקשו כי יסביר לפניהם כדי לעמוד על תחיתיהם לגבי מדיניות ישראל בשטחים. נמסר כי בקונגרס שורדת התמרמרות על מעילות חיר החוקה של צחל בשטחים, הדים מחברי הקונגרס קיבלו מניות מבחריהם לסעיל נגד ישראל עד שתרכך את מדיניותה.

רעידת הנשיאים

צ'רלסטון (מיוחד ל„דבר") – חברי ועידת הנשיאים נפגשו אתמול בצ'רלסטון בדי לדון על עמדתם ביחס למדיניות הממשלה, שעליה הבריז שר המשטרה יצחק רבין.

בגלל חילוקי הדעות שהתגלו בעת הנשיאים אמש הוחלט לנסח ביומיים הקרובים הצהרה, שתסמך חן את הארגונים הנציגים והן את הארגונים הנציגים החברים בוועידת הנשיאים. ממשרות המקורבים לוועידת הנשיאים נאמר, שהצהרה תיכתב ברוח האמרה, שהארגון אינו תומך בהפגנות ללא הבחנה של ערבים, אולם יחד עם זאת הוא מאמין שאין להימנע מלבקר בכל מקרה ומקרה לגופו.

תיקון השאיר חוק החזיר בכלכלה

מאת מלכה צימוקי, סופרת „דבר" בכנסת

תוך חילופי דברים קשים בין המערך וסיעות השמאל מנה לבין הליכוד והסיעות הדתיות מה, סוכל נסיון להעביר את חוק החזיר מועדת הכלכלה לוועדה אחרת בשל מצב „חיקי" המצבעה.

לפי רעת הליכוד והסיעות הדתיות מעבר ויד ועדת הכלכלה אליהן שפיר את החוק. בהצבעה שנערכה נוצר מצב „חיקי" ולכן הוועדה הנצעה פעל סדר היום. לא עדין מחאתיו הקולנית של ח"כ יחשקל מצא מהליכה. הצבעה נוספת לא נערכה.

בוטלה ישיבת ועדת הכנסת לערוץ השני

ח"כ גולדשטיין ביטל אתמול בדגש האחרון פגישה של ועדת הכנסת לערוץ השני. הישיבה נועדה לבטל את הפרסים המחרחרים לחוק הערוץ השני ועד אתמול נראה היה כי סיר מרי נוסה לחוק שיצעיר את הערוץ השני קריסה בפי שמנם בחמנו בוגרה. חוגים במפלגת העבודה הביעו הסעה מפיטול הישיבה ומאשימים את נציגי הליכוד בדחיית מבוונת בהבאת החוק לאישור בכנסת.

תוכנית מובארק

(המשך מעמ' 1)

הפגישה הצדדים את הפשרותם על הפסקת־מיה. בראיון לעיתון מדיניי הוא אמר שהפשרותם נבסס תחת לחץ מדינות ערב על „הדרים", שהראוים, חדרים, לא נגזל מלחץ מדינות ערב, אבל מבואר נבנע לו.

אלא שכבר לא הסתפק ראש הממשלה ישיר על שתי אינדיוידים של מהנדס אלון, שבמן נשק מרוע אי־אפשר לחדש את הפרוע על המשמעות עכשיו.

„הים, בתקרת הסתרנות", הפשיר שמיר לזיגלר. „אינו יודע מה קורה שם, – הוא מפחד לי שהמשרתותו נפסק בפגרים גם. איך הוא נפסק בפגרים 82 מאשר בפגרים 83 קיבלנו אינגרת מפגרים עם הוחייבות להכפיל עמם דיי־חיוב".

לא רק הפשיא מובארק הואשם אמש בפי שמיר בחסתלקות מדרגשות בהכפלי עמם דיי־חיוב, גם ממלא־מקומו, שמעון פרס, מסגר ביקורת קשה מאוד מפי שמיר. „הם שביעל את הסיבוניים להמשיך בפשרותם ישיר היתה הוחלטה הנמהרת, הנחמה, הדרמטיקנית של מנהיג מפלגת העבודה להוביל יום אחד, על דעת עצמו, שישראל מקבלת את רעיון הוועידה הבין־לאומית", אמר שמיר. „הוא חמם את הדרך בפני כל משרותם, בפני כל הקרקעות לשלום".

לדברי שמיר, „הוועידה הבין־לאומית תחיה מיני מרצה הבשרון, מה שאנחנו מוגלים לקבל מבוקעת הבשרון, אנחנו יכולים לקבל מהוועידה הזאת. אם היום אומרים שהליכוד בולם את תהליך השלום, הרי זה שקר וכזב. אנשי המערך, דיבקו מבפנים, עשים הכל כדי להכשיל אותנו, להכשיל את המדינה".

גם בפאריס מחו על כיסוי הטלוויזיה האנטי־ישראלי

מאת גרשון פיק, סופר „דבר" בפאריס

פאריס (מיוחד ל„דבר") – הפגנת תמיכה בישראל, שערכו אתמול האגונים הפשתיים לפדרציה הציונית בפרס ליד בניין שגרירות ישראל בפאריס, הפכה להפגנה נגד אלמ"ל הטלוויזיה בשם „לבר בניין הרשת השנייה של הטלוויזיה הצרפתית, עוד עליה שעה אחמה וקראה קריאות נגד בפי „הטלוויזיה שתפה של אשיף ואנחנו רוצים את האמת".

המפגינים מחו על מר שהטלוויזיה הצרפתית לא כסתה את הפגנת התמיכה בישראל וכן על מה שנראה להם בדיווח מגמתי על הנעשה בשטחים, משלחת של המפגינים התקבלה אצל עורך הרשת הלילה של הטלוויזיה.

לא כל חוב לביטוח לאומי יגרוד עיקול

מאת אמנון אבן, סופר הפנלמנטרי של „דבר" בכנסת

תביעות הלאומי עדיד לבייחת חובות פחות אגרסיבית. בעקבות תלונות שהתקבלו בפורום בתקופה האחרונה הוזה מנגיל הביעות הלאומי מרדכי ציטרוי להבנים מספר שינויים בעדיד הגבייה ההתאמה לשעה.

בהתאם להוראות החדשות, ייאסר על אנשי הגבייה לפעול לתביעה כלי עבודה ולעקל מכשירי שלוחיה מנגל קשיים, שבניהם לא שילמו את חובם לביטוח הלאומי. כמו כן החולם, כי עיקולים יבוצעו בעתיד רק לגבי חובות שבעל ל־500 ש"ח. בנוסף לכך הוחלט לגייס נשים לתפקידי גבייה ובטלה ראשון גייסו כבר שלוש נשים בארחוד תל־אביב.

הוסר הפיקוח מרוב מחירי המוצרים במשק

מאת דני גרנות, סופרו הכלכלי של „דבר"

רוב מחירי המוצרים במשק חוצאו מפיקוח לאחר מחלך נוסף של הוצאה מפיקוח, שבוצע אתמול. בעקבות מחלך זה נותרו עתה רק כ־26 אחוז מהמוצרים במשק בפיקוח. בכך הושלם שחרור הדרגתי מפיקוח מינהלי של מרבית המוצרים שהוכנסו לפיקוח כחה עם הפעלת התוכנית הכלכלית.

המחיר במוצרים המוצרים עלו־יד מוגבלים וקבלים ומן למה מוצרי יסוד (מסובסדים), שלגביהם קיימים מחירים מרבים.

בפסגרת המחלך חוזה מוצאים מהפיקוח המינהלי על בחירים המוצרים והנעלים הבאים:

ירקות מוכשרים: גזרי לייסה מוכרות ומתקים המכילים קלאון ופלים: גליות ושלגונים; תחליפי בשר העשויים מיוחד מוצרי אוסטרמבול; אריחי קרמיקה לריצוף כיריים אסלות; אמבטיות; כבלים מבודל ומפלדה; חיל רוכבי הרשתות; מתקני מיזוג אוויר; מריחים מיאחד מקופין מפוצלים כבישה מיצור מקומי; מאולדים מייצור מקומי; מקלטי פלוריות נחלות שלא נקבע להן מחיר מירבי.

„פרגי" בנשאת יורש חמישי לכתר הבריטי

מאת חילה שרון, סופרת „דבר" בלונדון

לונדון (מיוחד ל„דבר") – ארמון המלכות הבריטי הודיע אתמול, כי הדוכסית מיורק, אשתו של הנסיך אנדרו, מצפה לתינוק בחודש אוגוסט ותמשיך בקיום התחייבויותיה המלכותיות כמתוכנן עד חודש יוני.

ההודעה סיימה חודשים של ספקולציות בנושא, וכן השאר דובר על קשיים גינקולוגיים. בשבוע שעבר נאלצה „פרגי" להימלט ממטס חופשה חסקי שלה בשוויץ בשל הסערות העתונאיים.

בניגוד לעמדות של 10 השנים האחרונות, שלפיה יולדו בני משפחת המלוכה על־ידי גינקולוג הארמון, בחרה „פרגי" בשני קנו, הנחשב לטומחה בטיפול בנשים המוכלות מבעיות פוריות.

התינוק יהיה הבן החמישי של המלכה החמישי בתור לרשת את המלוכה, אחרי הנסיך צ'ארלס, הנסיך ויליאם (בנו), הנסיך הארי (הבן השני), והדוכס מיורק הנסיך אנדריו.

קיסר: אתנגד להסרת הפיקוח ולהקפאת שכר

מאת חיים ביאור, סופר „דבר"

„אתנגד לוסרה הפיקוח המחירים בלי קשר לשאלה אם תושג עסקת חבילה במשק", אמר אתמול בזכ"ל ההסתדרות ישראל קיסר, כהרצאתו בכפר חנ ידידי אינ'ברסיטת בר אילן.

קיסר הדגיש כי הוא שולל את הדרעתו של שר האוצר לפיה השכר יוקפא לשנה, אם כי רמז שהתפתלויות נכונה להתפלק בתוספת שכר צנועה. „נדבר על תורת המספרים הקטנים", אמר.

הוא קרא לנקוט בדרכה אינ'ברסלית פתחום הלוחה ובגישה סלקטיבית במיסור הכלכלי. רוצה לאמר – קצבאות ייגתנו לכולם ולא רק למעטים. לעומת זאת, הנחות למעטים בתשלום רמי הביטוח הלאומי יש לאפשר „לבעלים העוסקים בייצוא, אך לא לעצמאים „שאינם מביאים דולרים למשק המדינה".

המערך בעד הכרה

(המשך מעמ' 1)

ח"כ עזי לנדאו אמר כי לאור ההתקפות של ח"כ אבן נגד ממשלת ישראל וצה"ל אין להתפלא אם יעביר אבן את „הדיבה" של צוקר־שרוד למוכיחות האדם ויצרע לצרפת כנסת לדלת האנטי־שראלי הארטי של ותמוכיר האו"ם. לנדאו הארטים את שריד כי הוגנהגותו נרמה בעבר לפגיעה ביכולתו של השב"ל ופעה צה"ל הא מסדת הפגיעה שלו.

שתי הלשכות הפרלמנטריות של ח"כ דראוזה, שעד יום שבת בעבר היו פתוחות ופעילות במשרדי מפלגת העבודה בצפת ובעכו – נסגרו. מפיני שני הסניפים קיבלו הוראה חד־משמעית מהנהגת המפלגה לסגור את שתי הלשכות ולהסיר את השלטים מעל דלתות הכניסה ללשכות.

מרכז תקשורת לכתבים הזרים

לקבוצת כנרת לשרה וגיורא
אבלים אתכם על מות
פולקה ז"ל
חבר נאמן ועובד מסור
„צמח" מפעלים אזוריים
מועצה אזורית עמק הירדן
„משק" עמק הירדן

לפולה אנרך
עמך באבל על
ישעיהו אברך ז"ל
איש הנגת ודיד
הארגון והכוויאון לתיאטרון
ע"ש ישראל גור
הנהלת פרס מאיר מרגלית

משפחת
צבי וינדלינג
דאבה על אובדן האיש
ישעיהו אברך ז"ל
שלא ישכח לעולם

לזכרתנו יוסיטבה סופיה
איתך נאבלך במות
בנך ז"ל
בנק הפועלים בע"מ
תנהלה והשבים

בטלאת שלושים לפטירתו
של חברנו היקר
שמואל דורון ז"ל
נעלה לקברו להתיחד עם זכרו ולגילוי המצבה
ביום רב"ע ח' בשבט תשמ"ח 27.1.88 בשעה 15.30,
בשעה 16.00 תערך אזכרה במועדון.
המשפחה
וקיבוץ מסרה

יקירנו ואהוב לבנו
לאון צרפתי נ"ע
במלאת שנה להלקחו מאתנו נתייחד עם זכרו בבית המשפחה רח' גולומב 4 רמת־השרון ביום חמישי ט' בשבט, 28.1.88 בשעה 6 בערב.
העליה לקברו
למחרת ביום ששי בשעה 8.30 בבוקר,
בבית־העלמין קרית שאול
אשתו – טימה
ילדיו – רונן, לם
אחותו, אחיו וגישו

דבר
DAVAR
מאוגד עם הצופה
העורכת חנה זמר
מנהל למערך דוד בדהצור
מנכ"ל מערכת מרדכי ברקאי
מנהל כללי אמנון בר־יוני
המערכת – „דבר" בע"מ
כתב ב„דפוס דבר" בע"מ
המערכת והמנהלה תל־אביב
רח' שינקין 45, ת.ד 199
מיקוד 61001
טלפון 286141 (6 קווים)
מחלקת המודעות
טלפונים ישירים
286156, 281860, 298032
שפיעה:
חיפה, בית „דבר" רח' שינקין 45
טלפון 286141, מיקוד 65233
ירושלים:
המערכת: רח' המלך גורג' 16
בית מאיר קומה ב
טלפון 242203, מ.ד 94229
חיפה: רח' הנביאים 27
טלפונים 642111־2־3, מ.ד 33104

ביציאה מראשון־לציון, בואך נס־ציונה השתמש בשרותי תחנת „פז מנחם"
וחתום על מנוי ל דבר – חודש חינם.

שמיר: לו ירינו מהיום הראשון המהומות בשטחים היו נפסקות

מאת טובה צימוקי
כתבת „דבר" בכנסת

ראש הממשלה יצחק שמיר אמר כי אילו ביום הראשון או השני לפרוץ המהומות בשטחים, היה צה"ל מרחיב באש, הדגל ולא היה מתחשב בציוויים מופרזים ובאילוצים מדיניים – הרי המהומות נמשכות. „וכל הזה נמשך רק בגלל רצונה של מדינת ישראל להימנע משפיכות דמים וממותם של אנשים. לכן אי אפשר לקרוא למה שנהיל מכונת היום בשטחים בשם „יד קשה". ראש הממשלה, שדיבר בצאתו מישיבת ועדת החוץ והבטחון של הכנסת, שונה במתרחש בשטחים, אמר כי המשטרת בשטחים היו נפסקות „לו נהג צה"ל בפי שנוהגות מדינות אחרות באירוע כזה אנו היינו".

שמיר תקף את ממלא מקומו שמעון פרס ואמר כי ניתן היה להתקדם במו"מ על האוטונומיה לולא רעיון הועידה הבין־לאומית. „פתאום בא שר החוץ ואמר שישראל מקבלת את הועידה הבין־לאומית. זוהי עמדה שלא היתה מקובלת עלינו מעולם והיא חסמה את הדרך למו"מ על בסיס הסכמי קמפ־דיוויד או כל בסיס אחר. אם ישראל מסכימה לועידה בין־לאומית מי פתי שיסכים לבסיס אחר, פחות סחב לערבים. הסכמת שר החוץ לועידה בין־לאומית ביטלה עכשיו כל סיכוי למו"מ על האוטונומיה, והחלישה את עמדת ארה"ב, שהיתה נגד הועידה ובעד מו"מ ישיר. הדבר גם בלם את השלום ומחלכי השלום".

שמיר הוסיף כי במסגרת הועידה הבין־לאומית אין כל סיכוי למו"מ ישיר. "שם נלד ישיות לכניעה ונגרום לעצמנו הפסדים שגם אתם תמרסו את שערות ראשכם. הדיבורים כאילו נוכל לעזוב את הועידה באמצע הם סיפורי בדים ושטויות".

בקשר לתהליך השלום אמר פרס כי מדינת ישראל נוהגת לשמוך אמונים להתחייבויותיה. ישראל חתמה על הסכמי קמפ־דיוויד . היא מוכנה גם היום לחדש את המו"מ על האוטונומיה, כולל שינויים ומתחייבים בשל ההתפתחויות שיש לקחת בחשבון.

הורדת "דוגליל" הוועידה הבין־לאומית הוא גם עדוה להחזרת השקט על כנו. לדבריו, חייבת להיות הסכמה לאומית לקיים קונצנזוס, כדי לא להראות לוחמים נגדנו שבישראל שורר תוהו ובוהו ואין ממשלה מוחבת. "תמיד צריכים להיות נאמנים לצדדים המוסריים שלנו. ישנם כללים , גם במדינה שלנו כיצד לנהוג, כאשר נשקפת סכנה לעם ולמדינה".

יו"ר הועידה אבא אבן אמר כי אם היה סיכוי אי־פעם לבצע אוטונומיה, הרי שסיכוי זה חוסל ברגע שנציגי הליכוד הבהירו כי במהנתם לראות אוטונומיה פרוזדור לשליטת קבע בכל השטחים, תוך שלילת שורי ון זכויות לאוכלוסיה. הוא הוסיף: "אם יש כמה שרים או חברי כנסת המתלהבים מהרעיון להוביל כמה פלשתינים למקום מסויים, לחורות להם להושיב דרוזי, לקוות אלה ולשבור ברייקות את עצם הדרוזי, מרגש אינם מתעברים בעצמם לבצע מבצעים כאלה" הוא הביע תמהון על אלה אשר חושבים שאין אפילו מקום להתלבטות. "אפילו אם אלכסנדר שינדלר מגזים, בכל זאת קיימת התלבטות. בעולם היהודי בולו יש אוזיה של מתח מוסרי שמכבר את העם היהודי בתפוצותיו. אם הוקה לא היתה מושמעת כי אז לא היה עם ישראל " עם ישראל".

ח"כ דוד מגן מהליכוד אמר כי לפני עשיית סדר בשטחים יש לעשות סדר בממשלה. הוא קרא להסיק מסקנות נגד שמעון פרס מוכנה גם היום לחדש את המו"מ על האוטונומיה, כולל שינויים ומתחייבים בשל ההתפתחויות שיש לקחת בחשבון.

הורדת "דוגליל" הוועידה הבין־לאומית הוא גם עדוה להחזרת השקט על כנו. לדבריו, חייבת להיות הסכמה לאומית לקיים קונצנזוס, כדי לא להראות לוחמים נגדנו שבישראל שורר תוהו ובוהו ואין ממשלה מוחבת. "תמיד צריכים להיות נאמנים לצדדים המוסריים שלנו. ישנם כללים , גם במדינה שלנו כיצד לנהוג, כאשר נשקפת סכנה לעם ולמדינה".

יו"ר הועידה אבא אבן אמר כי אם היה סיכוי אי־פעם לבצע אוטונומיה, הרי שסיכוי זה חוסל ברגע שנציגי הליכוד הבהירו כי במהנתם לראות אוטונומיה פרוזדור לשליטת קבע בכל השטחים, תוך שלילת שורי ון זכויות לאוכלוסיה. הוא הוסיף: "אם יש כמה שרים או חברי כנסת המתלהבים מהרעיון להוביל כמה פלשתינים למקום מסויים, לחורות להם להושיב דרוזי, לקוות אלה ולשבור ברייקות את עצם הדרוזי, מרגש אינם מתעברים בעצמם לבצע מבצעים כאלה" הוא הביע תמהון על אלה אשר חושבים שאין אפילו מקום להתלבטות. "אפילו אם אלכסנדר שינדלר מגזים, בכל זאת קיימת התלבטות. בעולם היהודי בולו יש אוזיה של מתח מוסרי שמכבר את העם היהודי בתפוצותיו. אם הוקה לא היתה מושמעת כי אז לא היה עם ישראל " עם ישראל".

ח"כ יוסף בורג מהמפ"ל אמר כי אנו נמצאים בעיצומו של תהליך דעוות עיכול. "עולמנו השתנה". אמר. הוא סבור כי מי שעוזב את רעיון האוטונומיה עושה צעד לא־חכם, שכן זהו המסמך הבין־לאומי היחיד שיש לו ערך. לדבריו, חוסיין הוא „מלך גדול אך אלוף יושבי הסדר".

בני שליטא מהליכוד אמר כי על חדר הוועדה מרחפת "מסריה צמברלינית". הוא תקף את יוסי שריד שתקף גם את מלחמת לבנון. "דבין הוא אדם מציאותי והוא נהג כפי ששר במחנן צריך לנהוג ולא משום שהוא נץ כזה גדול" פסק שליטא.

ח"כ חיים דרוקמן מהמפ"ל תקף את יפי הנפש בקרבנו הסבורים כי אפשר לפזר הפגנות בנשיקות ובליטופים. "הדיבורים של ח"כים ואנשי "שלום עכשיו" גודמים לנו הנוק הכי חמור בעולם".

ח"כ מנחם הבן מהמערך אמר כי ראש הממשלה צריך לדעת מנסיונו האישי כי גירוש בעצדים ושבירת עצמות אינם מרגיעים, כי „כאשר יענו אותו כן ירבה וכן יפרוץ".

ח"כ אמנון לין מהמערך אמר כי כל מי שמדבר על הסדר ודרצדרי כלשהו יש להזהירו מפני תוצאות חמורות ביותר. "זרי הסדר ודרצדרי לא יזכר על ידי שום גורם ערבי ותהיה הדרשה במקום רגיעה".

המפתח לכלא האמריקאי מוסתר בישראל, אומרת קארול פולארד

מאת מתן רוקי ואמיר רוזנבליט, מערכת „דבר"

קארול פולארד במצבה רמון (צילום: הרצל יוסף)

„כל הזמן ביקשו מאיתנו לשתוק אבל הגיעה עת המאבק למעשה. הרוך החזירה לשחרור של בני הזוג פולארד עבדת כאן, במדינת ישראל, גם הסיבה לביקורי הנוכחי. באתי לדבר עם אנשי ממשל, ישראלים ועם אזרחי ישראל על שחרור אחי דניסתי מהכלא. כאן מוסתר המפתח לפתיחת שערי הכלא בארה"ב. אדם מכאן חייב לבוא אל נשיא ארה"ב ולבקש ממנו לחנון את בני הזוג". כך אומרת קארול פולארד, אחותו של ג'ונתן פולארד, המשמש בימים אלה בישראל.

בשבוי הזוג נעצרו בארה"ב בחשד לביצוע מעשי ריגול לטובת הממשל הישראלי נגד אותנו. לא ידענו מה לעשות. אילו היינו מודעים יותר, אולי היינו מגיעים לשכנוע של יוזמן שמיר, או ללשכנוע של נר פרס ואומרים לה: תעשה כך וכך. אני לא יודעת הרבה על ממשל ומדיניות. הדרי לא מבינים בענייני עורכי־דין והגנה בבית־משפט. למרבה בשנותיי האחרונות לא לסמוך על אדם. נ'ונתן ואז נלכדו בין ארה"ב לישראל. תפקידי לחלצם מן המלכודת שליה נקלע. אין לי כל כוונה למתוח ביקורת על ישראל או על ארה"ב. אני כאן במשימה אנושית".

קארול פולארד מבוגרת מג'ונתן אחיה בחמש שנים. אשה שברירית בעלת קומה בינונית ושיער בהיר. ניכר שאינגה רגילה במסיבי תקשורת שכאלה. בניו־היינקונסיקס, שם היא מתגוררת, היא מוכיחה בכיתה למנהל בית־הספר, בנוגה הפנוי היא נגנית וידלה דה־גמבה ברביעיית מיתרים. „אני חיה במאה השמונה־עשרה. אין לי בבית טלוויזיה ואין לי מערכת סטריאופונית. אני חיה מוסיקה רוב הזמן. זו הפעם הראשונה בחמש־עשרה שנים שאני עוזבת את הבית בלי לנגן כל יום. כיום מוקרשות עותותיה לביקורים בבתי־הכלא – מלקסינגטון, שם נושאת אן פולארד את עונשה, ובמיסיסיפי לוס מיסורי, שם נושא ג'ונתן את מאסרו. בעת היא כאן, בישראל, במסע למען בני הזוג הכלואים בעוון ריגול למען מדינת ישראל.

„בשבאתי. בפעם הראשונה לכלא של ג'ונתן", היא מספרת, „ישבנו מול מקרצת הזכוכית המשורייתית ושאלתי אותו: ג'ונתן, למה עשית את זה? הוא סימן לי בידיו שאינו יכול לדבר, ואז שאלתי אותה אותה מרגיש מוכן ואז הוא סימן כי הוא מרגיש רגוע, רגוע מאוד. „אני מרגיש הקלה רבה", הוא אמר לי. „הוא עשה את שעשה מתוך אמונה, שכל יהודי היה עושה אותו, מעשה אילו היה מגבנו ובעמדתו.

תנאי מאסר קשים

ג'ונתן, היא אומרת, יושב בבידוד מוחלט כאן בעצר. הוא איננו מקבל מכתבים כמו אסיר יכול לשלוח מכתבים כמו אסיר רגיל. הוא מתעדכן מחדש לאמות בוקר, קורא וכותב עשרות מכתבים בשבוע. הוא מאזין לרדיו באמצעות מכשיר „אקמן" והוא מקיים פעילות ספורטיבית קלה. ארוחותיו מוגשות לו מתוך לצוהר שנפתח לרגע ונגמר עליו. הוא איננו רואה אדם, מלבד הבישקים שבתוכם לו. הוא אינו ממעלה, אך מצבו איתן, היא אומרת.

מצבה של אן פולארד חמור עוד יותר. אן פולארד סובלת ממחלה קשה ונדיה בכלי העיכול. בעת האחרונה היא הועברה לבית־חולים, וכולם סבור כי זהו באה והקלה. אולם שלטונות הכלא לא אפשרו לה לראות את ד"ר גולדברג, ודחפה שסיפל בה במשך השנים, בטענה שהיא דורש כסף רב תמורת הבדיקה. אולם ד"ר בולדברג מוכן לראות את אן בלי לגבות תשלום. הוא מוכן לבוא ולבדוק אותה בכל זמן שיאפשרו לו לעשות כן.

גם הבדיקה שאן נוקקת לה „רום פרדון", „תקופה" אצל שלטונות הכלא.

במצבה רמון

במצבה רמון, הישוב שאימץ את בני הזוג פולארד, נערכה אתמול קבלת פנים נרגשת לכבוד קארול פולארד.

קארול, מלווה בדיאוד סרבר, מוכיר הדור הביבורי „צרק לפולארדים", שהוקם בארה"ב ובאמנון דרור, מיחמי הדור הביבורי בישראל. התקבלה בבביסה למעצה המקומית מצפה רמון בעשרות יהודים, שהגיעו דגלוני ישראל ושרו לכבודה. מאחר יותר, כלשבנו של ראש המועצה המקומית, אמרה קארול, כי הפגישה שקיימה שלשום עם מזכיר הממשלה אליקים רובינשטיין, היתה הפעם הראשונה -שגיבו רשמי של הממשלה נפגש עם אחד מבני משפחת פולארד. לדבריה, רובינשטיין לא הבטיח לה דבר והיא גם לא העלתה לפניו כל דרישות.

כאשר נשאלה, אם נוערה בשלושת ימי שהותה בישראל, עם אל"מ אביעם סלע, השיבה בשלילה.

רבים מתושבי מצפה־רמון הכירו את ג'ונתן פולארד מתקופות שונות בעבר, שבהן נהג לשהות ביישוב ולסייר באיזור. המועצה הבקורית חוליטה באחרונה, כי במסגרת האיתרע יקיימו הנוסכים קשר מכתבים רצוף עם בני הזוג, כדי לשרבבם על הנעשה בישראל. כך מכתובים הנושבים להציב משמרות מאוד הדדות עם בני הזוג מול שגרירות ארה"ב בישראל, נוביבה לשחרם, ועד אז – לשפר את תנאי כליאתם.

אלכסנדר יפה: להתמיד בלחץ ולהחדיר לברה"מ חומר הסברה

מאת יוקר מבלסקי, סופר „דבר"

„שעדי ברה"מ לעולם לא יפתחו להגירה המונית, השלטונות שם יאפשרו הגירה מבוקרת, מוגבלת מאוד, מדי פעם, בהתאם לנסיבות הבין־לאומיות, אולם יש להתמיד בלחץ בנושא ההגירה ובפתרון חומר הסברתי לתושבי ברה"מ. להגברת ההסברה בקרב היהודים יש חשיבות עליונה משום שמשך שני דורות הם ספגו אינדוקטרינאציה קומוניסטית ולרובם הנדול אין רקע אידאולוגי־ציוני" – כך אמר אתמול פרופ' אלכסנדר יפה, לשעדת עלייתו לארץ, בפסיבת עיתונאים בסכנין. בתום מסיבת העיתונאים הלך המרצה לשאת הרצאה ראשונה בפני סטודנטים ישראלים.

המרצה סיפר על הנגבלות החמורות כלפי יהודים ועל הקשיים להתקבל לאוניברסיטאות יוקרתיות בברה"מ.

הגברים בלטו בהעדרותם מהדיון על ספרות הנשים

מאת מירי מז, סופרת „דבר"

בדיון על ספרות נשים במלאות 100 שנים להולדתה של דבורה בארון שהתקיים אתמול בבית התפוצות, נהנו הסופרות מקהל אוהד בביחוד, אך כרגיל באירועים מסוג זה בלטו בהעדרם מי שהרבים כתבו לאוניהם. רק מיעוט מבטול של גברים נכחו באולם, וקשייה של הסופרת האשה נרגנו בחדכמה ובחן בינו לבין עצמן.

יחודית הנרל קבלה על כך, שנשים ממחות לנטוש את שולחן הכתיבה למען החיים, קרי: ילדים, כעל וכל השאר. עמליה כהנא־כרמון מיתנה נמרצות: האם שולחן הכתיבה הוא לא החיים עצמם?

רות אלמוג הדהה בעצות, שקשייו של סופר גבר אינם נופלים מקשייה של סופרת אשה. לה יש מידע וניסיון ממקור ראשון. בעלה הוא הסופר המפורסם אהרן אלמוג. חלק מהקשיים, מדה רות אלמוג, נבעים ממצב כלכלי.

עמליה כהנא־כרמון הכריזה את חיים באר, שהבהיר כי היה רוצה שסופרו יהיה החלק השלישי במילולגיה המשלימה את עצמן ויחוד. „אני לא מכירה סופרת שהיתה מוצאת בזה המיצוי שלה", אמרה כהנא־כרמון. „לגבי אשה סופרת פירוש הדבר צמצום חמור של יצירתה וחלודל מה שנראה לה כמרכזי".

את הדיון הנחתה ד"ר לילי דתוק.

דיון פושר על הר־הבית

מאת אריאל בן־עמי, סופר „דבר"

דיון פושר על הר־הבית. בקשי חמישה ח"כים נוכחים. בזה אחר זה מודעים הח"כים על הר־הבית, האם הוא בידינו או בידיהם? ובסוף הדיון מטיב השר ברלב על מה שהוא רצה.

יוסי שריד מטיף לברלב: „כל הדברים המצמרדים האלה קודם בגלל שלא עמדתם בשער". הוא שואל מה עושה שר המשטרה, כשהוא קם בבוקר ושומע על התעללות חסרת טעם תועלת, התעללות לשמה בלב ירושלים. ברלב ישיב אח"כ, שהוא מטלפן למפכ"ל ושואל אותו מה הוא עשה, והמפכ"ל משיב: „עשיתי".

אחר־כך מתפלפלים שריד וברלב על זכותנו של שר המשטרה. ברלב שומע מהח"כים על התעללויות לשמן, אבל שוכח, שאינו זוכר מקרים כאלה. הוא מזמין את הח"כים לשאול שאלות קונקרטיות, ואז הוא יזכר.

קמנא צוקר: „בל הכבוד לצה"ל ששובר להם את העצמות", ורק כהן צוקר לה: „תחיכת אצפר". בסוף דבריו קורא שריד: „ריבונו של עולם מה אתם עושים לחיילים" גאולה כהן אומרת לברלב, שצריך לבדוק אם יש נשק במסגדי הר־הבית, אך על פי שאין לה יריעה על כך. הברלב אומר: „אם נדמה לך, אז נדמה לך".

חייקה גרוסמן מבקשת להימנע מעצר ומברכת את מרי קלקן על שהגיע להסדר עם המוסתי בשקט. ברלב אומר, שגם הוא מברך את מרי, אבל הוא מוסיף שהשקט הושג בזכות מאות השוטרים, שהמתינו מאחורי תחנת המשטרה ולא רק בזכות ההסכמים של מרי.

אמינות „מסמך טרוניקי" במרכז סיכומי התובע במשפט דמיאניוק

בפתרו את התעלומה שהעסיקה את מומחה ההגנה ד"ר יוליוס גראנט הסביר עו"ד שקד, כי הבד לייצור הנייר נלקח מהקרבנות היהודים

מאת מרדכי בדשל, כתב עתים

(ע)– הבד והסחבות שסחם נעשה הנייר של „מסמך טרוניקי" הוריד מבוחות הקרבנות היהודים, שהובאו להשמדה במחנה טרבלינקה – זה פתרון התעלומה שעמדה לפני עד ההגנה, ד"ר יוליוס גראנט, מומחה לנרבב נייר, שהביע תמיהה מניין היה לגרמנים בלבד הדיבה בד' וסחבות לייצר נייר בפולין בתקופת מלחמת העולם השנייה. כך אמר אתמול התובע במשפטו של נאן דמיאניוק, עו"ד מיכאל שקד, בנאום הסיכום שלו בבית־המשפט בירושלים.

התובע שקד הסביר לאב בית־הדין השופט רב לוזן ולשופטים צבי סל וזליה חודנו, כי ד"ר גראנט בדק את הרכב הנייר של „מסמך טרוניקי". הוא הדגיש בחוות הדעת שלו כי מצא בנייר זה, שיחצר באיזור לוכלין בעיבומה של המלחמה, שיעור גבוה מאוד של בד וסמרטוטים. התובע ציטט מחוות הדעת שכה אמר ד"ר גראנט: „בד וסחבות היו חומר יקר ביותר לתעשיית הנייר, ובמיוחד בתקופת המלחמה. הם נעדר לנייר משובח בלבד. אצלנו בבריטניה ייצרו את נייר מקש. מה קרה לגרמנים באיזור לוכלין בפולין, שהם ייצרו נייר משרדי מחומר משובח כזה?"

התובע אמר, כי לד"ר גראנט היה הסבר משלו לכך, אך ההסבר האמיתי הוא, ששפע הבגדים יהסמו טוסים שמהם ייצרו הגרמנים את הנייר כאיזור לוכלין בא מבנדי קרבנות מחנות השמדה, וביניהם טרבלינקה. התובע ציטט מעדויות ניצולי השואה, שסיפרו במשפט דמיאניוק, כי אלפי היהודים שהגיעו למחנה ברכבות בצמוד מיד עם רדתם מן הקרונות להתפשט ולהניח את בגדיהם ונעליהם בשתי ערימות, עד שהפכו לתלי עגל בתוך המחנה.

התובע פתח את סיכומי הדיבה בציטוט משיחה של יצחק קצנלסון "קינה על העם היהודי שהוברג". קצנלסון אומר, בין היתר, בשיר: „אימה גדולה נפלה עלי. הנה הם שוב כאן הקרונות. הם ניצבים באומשלאג. הם רוצים עוד ועוד. הם עומדים ומחכים ליהודים. הם נראים רעבים כאילו אף יהחיי אל פיהם לא בא. ואם בא – רוצים הם עוד ועוד".

שקד אמר לבית־המשפט: „יש ובמשפט פלילי מבקש אחד הנדים את בית־המשפט לצאת לביקור בדירת המשפט. אני מבקש גם כן להוביל את בית־המשפט לביקור בטרבלינקה באמצעות עדי הראייה שהופיעו כאן, ניצולי השואה ששרדו, או באמצעות דברי הבדיהם שהועלו בכתב והוגשו בפני בית־המשפט".

לאחר שתיאר בהרחבה את מה שקרה במחנה טרבלינקה הזל ד"ר שקד לסכם את הראיות ואמר, כי הוא יכסס את סיכומי התביעה בעניין זה על שלושה מישודים. שניים מהם נוגעים לעניין יחוסו של הנאשם כ„איזון האיזון", שהפעיל את ואי הנדים במחנה. התובע אמר, כי הנושא הראשון כאן הוא „מסמך טרוניקי, תעודת היחוסי שהוציאו הגרמנים לדמיאניוק במחנה האימונים של כחות־העזר השמשית מצפה רמון בעשרות יהודים, שהגיעו דגלוני ישראל ושרו לכבודה. מאחר יותר, כלשבנו של ראש המועצה המקומית, אמרה הפגישה שקיימה שלשום עם מזכיר הממשלה אליקים רובינשטיין, היתה הפעם הראשונה -שגיבו רשמי של הממשלה נפגש עם אחד מבני משפחת פולארד. לדבריה, רובינשטיין לא הבטיח לה דבר והיא גם לא העלתה לפניו כל דרישות.

כאשר נשאלה, אם נוערה בשלושת ימי שהותה בישראל, עם אל"מ אביעם סלע, השיבה בשלילה.

רבים מתושבי מצפה־רמון הכירו את ג'ונתן פולארד מתקופות שונות בעבר, שבהן נהג לשהות ביישוב ולסייר באיזור. המועצה הבקורית חוליטה באחרונה, כי במסגרת האיתרע יקיימו הנוסכים קשר מכתבים רצוף עם בני הזוג, כדי לשרבבם על הנעשה בישראל. כך מכתובים הנושבים להציב משמרות מאוד הדדות עם בני הזוג מול שגרירות ארה"ב בישראל, נוביבה לשחרם, ועד אז – לשפר את תנאי כליאתם.

טירוני צה"ל ישתלמו לקראת שיטור בשטחים

מאת מלי לוינגר, הסופרת הצבאית של „דבר"

מפקדי בסיסי ההדרכה לטירונים של צה"ל קיבלו באחרונה הנחיות להכנת הטירונים שייקלסו בגיזס פברואר לקראת אפשרות של תעסוקת שיטור בשטחים.

לפני ימים ספורים קיימו ראשי מפקדת חיל"לות השדה כינוס של כל מפקדי בסיסי ההדרכה, ובו נסקר המצב בשטחים ומדיניות צה"ל שם. במהלך הכינוס עברו מפקדי הבסיסים השתלמות ותדרוך מקיף. המגמה היא להעביר את החומר למדריכים, כדי שיילמד על־ידי החניכים הטריים שייקלסו במסגרת פעולות הטברה מחר ואימונים מאיתן.

בשבוע שעבר ביקרו חניכי המכללה הבין־דרוגית לפיקוד מטה (פו"מ), אצל יחידות צה"ל המשטרות בשטחים. תפקידם היה לערוך ביקורת לשם בדיקת מצב היחידות והחיילים מבחינת ההערכות הלוגיסטית והמבצעית. ממקורות צבאיים מוסמכים נודע כי הממצאים היו חיוביים באופן כללי למעט חריגים היו היחידות מאורגנות הנהלים בהן היו מעורבים ובדורים.

מקור בטחוני בכיר:

דחיית פיטורים בתע"ש עלתה 40 מיליון דולר

מאת מלי לוינגר, הסופרת הצבאית של „דבר"

החלטת הממשלה שלא לפטר עובדים בתעשייה האווירית בתקופת החגים אשתקד עלתה לקופת תקציב הבטחון כ־40 מיליון דולאר – כך מסר אתמול מקור בטחוני בכיר.

אותו מקור העריך כי לאור עלויות סגירת פרויקט „לביא" המשכורות לעובדי התעשייה האווירית עד לגבר הפיטורים ובשל החלטת הממשלה להקצות לתעשייה האווירית 100 מיליון דולאר כל שנה, יישאר רק נתח קטן בשנים הקרובות לשימוש התעשיות הבטחוניות האזרחיות, שייהנו ממה שמכונה „חלופות לביא", כלומר הזמנות מכספים שיועדו במקור לפרויקט „לביא".

המקור הבטחוני הבכיר האשים כי התעשיות הבטחוניות הגיעו לממדים גדולים מדי לפני כעשור ועתה עליהן להכין את המגבלות. במסגרת המגבלות, צפויים רק כ־50 עד 60 מיליוני דולאר לכל התעשיות הבטחוניות ל„חלופות לביא".

הרצוג: חילוץ יהודי המצוקה טרם הסתיים

מאת יורם לוי, סופר „דבר" בירושלים

„מדינת ישראל קמה באיחור היסטורי טראגי של עשר שנים, ולכן לא ניצלו יהודים רבים יותר מן השואה" – אמר אתמול נשיא המדינה חיים הרצוג בכנס על „קהילות יהודיות במצוקה" שערכה תנועת „לפיד", התנועה להנחלת לקחי השואה, בירושלים.

„המשימה שנטלה על עצמה המדינה להציל את היהודים מארצות המצוקה עדיין לא תמה – אמר הנשיא.

אישום נגד קלמנוביץ יוגש תוך שמונה ימים

(ע). – מעצרו של איש העסקים שבתאי קלמנוביץ, החשוד בריגול עבור ברה"מ, הוארך אתמול על־ידי שופט בית־משפט השלום בפתח־תקוה בשמונה ימים נוספים.

המשטרה הודיעה לשופט, כי עד יום שני הקרוב, אחר בפברואר, יוגש נגד קלמנוביץ כתב אישום הוא יואשם בעבירת ריגול.

הדיון בהארכת מעצרו של שבתאי קלמנוביץ נערך באולם המשפטים של השופט שלי טימן בדלתיים סגורות. בדיון, שנמשך למעלה משעה וחצי, נכחו החשוד, סניגוריו, עורכי הדין אמנון זכרתי וחן אסל, ונציגי היחידה לחקירת פשעים חמורים במשטרה, נצ"מ אלכס אישרשלום ורפ"ק יוסף זמירי.

רעייתו של קלמנוביץ סניה לא נכחה בבית המשפט, מאחר שהיא נמצאת בחו"ל.

מקור הבריאות

לשכת דובר קופת חולים הכללית והאגף הרפואי ערכים:

קופת חולים לבריאות הציבור

סימנים לגילוי מוקדם של מחלות

כיצד נגלה סימני מחלות בעוד מועד ומה משמעותם בסכרת, סרטן, לחץ־דם, גלאוקומה וכו'.

צוות מיומן של מומחים ברפואת המשפחה ישיב טלפונית לפניות הציבור במבצע מיוחד שיערך, היום, יום שלישי 26.1.88 בין השעות 16.00-19.00

צוות מרכז

פרופ' פיליפ זיו - מרפ' רמת־אביב ג' ד"ר קורנל לבהר - מרפ' בר־אור, תל־אביב
ד"ר תביבה בוגרט - מרפ' משמר הירדן, נהריה
ד"ר מיכאל הרץ - מרפ' הנוטרים, רעננה
ד"ר שאול בן־שחר - מרפ' בן־שחר, רעננה
ד"ר בימין ברזובסקי - מרפ' מודיע, רמת־יש

03 - 433500

צוות באר שבע והדרום

ד"ר איה בידרמן - מרפאת ייא, ביש
ד"ר משה מרחר - מרפאת ייא, ביש
057-74406, 057-660321
057-660678

בשידור ישיר בתכנית "אצבע על הדופק" היום יום ג' בשעה 18:05 רשת ב' - קול ישראל

קופת חולים

אל תוך הדיון

המחלקה הכללית של הנוגבים בארץ ישראל

לשכת הדובר/אב

עירית כפר־סבא

למרדכי סורקיס

אזרח הכבוד של כפר־סבא וראש העיריה לשעבר

ברכות חמות עם הגיעך לגבורות

איחולינו כי תזכה לעוד שנים רבות של פעילות תוך בריאות ונחת.

בברכה חמה

יצחק ורד

ראש העיריה

هكذا من الاصل

מאה שערים • מאה שערים • מאה שערים • מאה שערים • מאה שערים • מאה שערים •

ירידות שערים במניות

• עליות השערים נבלמו כבר לאחר יום בודד. • חלק מהמניות שעלו שלשום באורח חד כבר ירדו אתמול. • כל עוד הציבור לא יחזור לבורסה ובשוק לא ימצא גורם מרכזי מנהיג תתקשה הבורסה להתאושש באורח רציני. • בסיבוב המסחר השני במסגרת המשתנים החדשה נסיגה ושבירה בפעילות. • למסמר ג"י"ע נמשכו גם אתמול ביקושים ועליות, בלטו מבין המניות הקלילות ציקלון +11.2%, דו"ר יעמוד ונוספות. מנגד נרשמו ירידות תלולות במיוחד בטופר אופציה -20%, תאת -10%, עדובה -10%. ורבות נוספות. • אכזבה בקרב סוחרי ופעילי הבורסה מהתנהגותו של השוק אתמול. התקווה המשותפת לפעילי הבורסה היגה התייצבות במגמות ולא שינוי שער חדים. • במידה והבורסה תמשיך לרדת יצטרכו הפרשנים לחפש סיבות חדשות לירידות. התירוצים בסגנון ועדת שישינסקי, המצב הפוליטי וכדומה מתחילים להישמע לא רציניים.

מאת שמואל רוזנבלומי

יום בודד של עליות שערים בבורסה לאחר לשכרה הגילה מאורגנה של שוויקה וירידות. המסחר אתמול לא נישרה על ירידות צפויות. המסחר במסגרת הפר.ר.א. המשתנים נרשמו בתחילה עליות ולעיתים אף עליות ספציפיות. בסיבוב המשתנים השני נרשמה שבירה של מגמת תוך מניות ושערי ג"י"ע רבים ירדו באורח בולט, דיסקונט השקעות הכלל ישראל ירדו 2% והתאוררות ירדו ב-1.5% ממוצע. מחזורי שיקאגו. בולטים במשתנים נקשרו בפניות הבינלאומי 5% 8260-0.5% ע.ב. הכשרת הישוב 1.5% 434-1.5% ע.ב. ים המלח ללא שינוי 4860 ע.ב. במניות הבנקאיות. לבאו לאחר יום אחד בלבד של עליות. התרגרים בבורסה הולכים ואוחלים ועימם נעלמים אם אם שרידי האופטימיסיים. לאחר שנושא שישינסקי גרגע, לאור רמות. המחירים הפעילות ניתן היה לצפות לפחות ליציבות בפעילות. ובריעבל שרוב כאמור יידחה. ליצני הבורסה החלו כאמור לחפש תירוצים נפשים חדשים כאלמנל התירוצים הנוסחאי המוכר והבלתי חביב.

במגמת הנפשיות נרשמו שינויי שער חדים בעיקר לכלתן הירידות. מגית הגדרים הנרשמה שירדה שלשום 22% נרשמה אתמול מכירות. בלבד, ולוכשי הנפקת יוניברס לא. הפליגו לנשום את אוויר הבורסה וכבר רשמו ירידה תלולה ולא יכולת למכור את השקעתם הבוקשלת. ירידות תלולות נוספות בלטו בטופר אופציה -20%, מגורה 9.2%, הדר 6.4%, עדובה 10%, תאת -10%, 10%. עליות בודדות נרשמו במניות בודדות בלבד היה בכך יותר מזל מבחנה. התוצאה רצינית. מחר מצפים כאמור בבורסה להמשך אי יציבות עקב האמונה מיום המסחר של אתמול.

דולר שחור - ירידה קלה 1.65

ירידה קלה נרשמת בימים האחרונים בשער הדולר השחור שנע בין 1.63 ועד 1.66 לעיר. הירידה נובעת כנראה עקב גל מכירות מצד תושבי השטחים שעקב העלאר המתמשך בביעות פרנסה מימשו מסבע תוך לצרכי מחיה. מצד זה הביא שוחרים ישראליים רבים לביקורים בשטחים תוך רכישת מטבעות בכמות גדולה מערביי השטחים. מצד זה הביא כאמור לירידה קלה בדולר. ראוי לציין כי עיסקאות מרעפות כלבי נקשרות בשוק השחור.

שוק המניות - בעית הערי מבוהלת

לאחר יום של עליות שערים שבעקבותיו הגיע יום. מסחר חלש, נראה כי הבעיה המרכזית בבורסה היתה ובשאורה הערך מהיגות בשוק. גופי ג"י"ע הגדולים מאפשרים למנהל תיקים ויועצי השקעות לקבוע את פני השוק באורח יומיומי שוטף מבלי לעשות נסיון לקביעת מגמה מתמשכת. בנוסף ניתן להעיר כי העדרן של הציבור החוב מחשוף ומקרנות תואמות תורמת לאירעת ושוד האופנים בבורסה. גורמים עימם שוחחנו אתמול ידע לציין כי בשלב זה תקומם שוק המניות יגלה ניבוי ותייצבות וכלישת שמיקת השערים. לדעתם הייצבות בפעילות תביא אולי בהמשך למעורבות של הציבור. כשיבין שתעודות השערים הוזרות נגלמו. נראה לפיכך במצב הנוכחי כי פעילות חיובית היתה על בסיס מכני בלבד ויש לקוות שתביא בעקבותיה תהליך הייצבות מסויים שיהיה מלגיע שקט ומעל אופי יציב בעצם.

רשימה מקבילה - שחיקה חדה

מניות הרשימה המקבילה מחרישה מתאור המשקפת של כתר השחיקה הארה בתחר בשוק המקבילה. שלשום נמדדה לראשונה מגמה ירידה. מגמה ירידה ראה הקשרות זה. בראשון-חיא תפיסה כאמצעים הרשמים לרשותה כי למגיע נוק לזיקוקים לשידוחי הבוסה. הבוסה פנתה בהודעה לשוב לבמשך המרב.

• המשך בעמוד תיק השקעות

שערי מניות

בנקים מסחריים

שאים בהסדר ההצמדה

שם המניה	השער	המחזור	השינוי	השינוי בנקודות בסיס	הרווחיות בנקודות בסיס
אוצר ש					-9.0
הבטחון 0.1			15.0	18500	
הבטחון 0.5				1294	-263
הבטחון א 0.5				716 תב	+2498
כלל לא מהסדר 1				15300	+49.0
פיבי 0.5				7000	+917

בהסדר הצמדה ל-88

שם המניה	השער	המחזור	השינוי	השינוי בנקודות בסיס	הרווחיות בנקודות בסיס
אדיר בנק ל-88		442		103350	+257
אדיר ב ל-88		2.0	+50	103500	+2.0
אדיר בבא 88		1.0	+600	623600	+1.0
אדר ושיון ל-88		273		76950	-97.0
ד"ר בנק ל-88		40.0	-590	131960	-40.0
דיסקונט א ל-88		45.0		132200	+11.0
דיסקונט שה 88		6.0	-100	15300	-6.0
המזרח ל-88		142	+180	42665	+1902
המזרח ל-88		6.0	+20	42602	+44.0
הפועלים בנק 88		4.0	+700	92200	+5
הפועלים ש ל-88		1676		70200	-343
הפועלים ל-88		81.0		70200	+138
כלל א ל-88		2.0		179000	+49.0
כלל שה 7 ל-88		1.0	-10	8622	-1.0
מסחר ל-88		1949		44610	-321
מזרח ל-88		67.0		16600	+129
מזרח המר 1 ל-88		1.0		59201	-1.0
מזרח המר 5 ל-88				30100	

בהסדר הצמדה ל-89

שם המניה	השער	המחזור	השינוי	השינוי בנקודות בסיס	הרווחיות בנקודות בסיס
אדיר בנק ל-89		105	+700	126200	+285
אדיר ב ל-89			— לא נסחר —		
אדיר בבא ל-89			— לא נסחר —		
אגוד ושיון ל-89		17.0	+750	94250	+266
דיסקונט ב ל-89			— לא נסחר —		
דיסקונט א ל-89		2.0	+7200	161400	+233
מזרח ב ל-89		127	+400	52120	+291
מזרח ל-89			— לא נסחר —		
הפועלים ש ל-89		200	+320	85800	+305
הפועלים ל-89		26.0	+500	85950	+15760
כלל א ל-89			+600	218500	+675
כלל כשלי ל-89		420		54200	-3615

מקרקעין ופיתוח

נדל"ן ביני ופיתוח

שם המניה	השער	המחזור	השינוי	השינוי בנקודות בסיס	הרווחיות בנקודות בסיס
אמות אש 1	565	6600	-16	-2.8	-6450
אמות אש 3	133.5	8755	-4.5	-3.3	-9275
איקה כלמוביל ש"ח	172.5	6100	-1.5	-.9	-5500
אל-רוב 1.0	329	3895			-2805
אפריקה 1 משה	37000	30.0	-1000	-2.6	-47.0
אפריקה אש 5	17500	20.0	-500	-2.8	-29.0
ארזים 1.0	4700	352			+41.0
אריקה ושה	2120	480	-100	-4.5	-167
אילון כלמוביל ש"ח	1800	481	+52	+3.0	+498
בוטבין ושה	2798	30.0	+70	+2.6	+30.0
בינוני ושה	2120	200	+100	+4.8	+400
דור רוטבר ש"ח	3210	305			+305
דיר ושה	181.5 תב	7600	+9.5	+5.5	+12166
דנקר 5 משה	138.5	29.0			+1971
הסקולל 1.0		— לא נסחר —			
הסקולל 5.0		— לא נסחר —			
ת.ע.ב. 0.1		— הפסקה מסחר —			
ת.ע.ב. 0.5		— הפסקה מסחר —			
כלכלית י-ם ושה	273	10858	-1	-.4	-4663
כלכלית ים אש 1	90.0	12100	-5.0	-5.3	-14900
גב-ים 0.1	3470	975			-267
גב-ים 0.5	2890	442			+233
ישפרו ושה	3509	453			+137
ישראלים ושה	1174	298	-1	-.1	-182
ישרס ושה	18700	438	-400	-2.5	-222
קנו פיתוח 1.0	8390 תב	710	-10	-10.0	-50
לוביץ ושה	6199	36.0	-150	-2.4	-178
• בקצע חלקי 65.70%					
לוביץ 5 משה	1930	497	-1	-.1	-278
מלמ 1.0		— לא נסחר —			
מלמ 5 משה		— לא נסחר —			
מתב אש 2		— לא נסחר —			
מתב אש 5		— לא נסחר —			
מאבני בנין 1.0		— לא נסחר —			
מאבני בנין 5 משה		— לא נסחר —			
מיטשל ושה	156.0	8366			+8266
מרכז פיתוח 1.0	1495	963			+15760
מרכז 5 ש"ח	1775	1254			+675
קרסו ושה	133				-3615

מקסטיל והלבשה

שם המניה	השער	המחזור	השינוי	השינוי בנקודות בסיס	הרווחיות בנקודות בסיס
אינג ושה	430	4882	-19	-4.2	-3542
אינר אש 2	255	1189			-311
אינר אש 1	107.0		+1.5	+1.4	+14000
אשדר ושה	473	580	+9	+1.9	+396
אשבל מרין 1 משה	17.0	333	-5	-1.3	+1296
אשבל מרין 5 משה	221	500	+1	+.5	+850
אפסה בנין אש	300	680	+8	+2.7	+780
ארבל ת.ש	9500				+82.0
דקה-כלל 1.0 משה	1218	3280	-37	-3.0	-4870
דלתא-כלל 3.0	1101				+1084
בטרה באחר	1550				-140
מרכזת באחר	640	200	+20	+3.2	+78.0
דלקלר ושה	528	980	-12	-3.5	-2340
מסטיק משה	248	585	+2	+1.2	+305
דרדינן 1.0	4815	120	-5	-1.0	-16.0
דקה ושה	1650	658	+10	+6	+79.0
ויקה ושה	1398	2380	+8	+.6	+1404
ויקה אש 2	750	560			+90
מופר ושה	146.0 תב	1000			+37085
קוסר אש 1	60.0 תב	19633	-2	-3.4	-23125
ורדיה ושה	750	175	+9	+7	+133
ורדיה אש 5	1390	315			+4136
ליצת ושה	195.0	7000	+2.0	+1.0	+2896
מלון 1	346	4920	-2	-.6	-3938
עיט 1	178.0	4288	-10.0	-5.3	-5409
עיט אש 2	132.0	3344	-14.0	-9.6	-7158
עיט אש 1	116.0	1008	-10	-7.9	-1691
עמק 1.0	210	4372	-6	-2.8	-5864
עמק אש 1	91.0 תב	5816	-10.5	-10.3	-21307
מלבת אז ושה	778 תב	4016	-12	-5.1	-4732
פלר-גן 0.5	8800	30.0	-26	-3.0	-3600
פרנד ושה	1020	1969	-15	-1.5	-679
גיבור-מרינה	6920	121	+52	+8.0	+816

מתכת ומוצריה

שם המניה	השער	המחזור	השינוי	השינוי בנקודות בסיס	הרווחיות בנקודות בסיס
אדרן 10.0	5150	382	-150	-2.4	-332
אדרן 50.0	3320	22.0	-30	-.8	-22.0
אדרן 1.0	6702				
אטבית 5.0	3100	10.0	-20	-.4	-10.0
מפלרים 1	315	4190	-5	-1.6	-2690
מפלרים אש 1	81.0	16708	-6.0	-6.9	-30754
מפלרים אר"ה-שני	95.3	29400	-1.0	-1.0	-31440
מפלרים אבה א	9826	13564			+16936
המבוקר 1.0	583				
המבוקר 5.0	323	1000	+1	+.1	+753
המבוקר אש	2820	83.0	+25	+4.9	+42.0
• בקצע חלקי 85.00%					
ויקר ושה	2660	15.0			-70.2
ויקר 5 משה	1290	200	-10	-.8	-100
קטאפות מת 5 ש"ח	3888	480	+30	+1.0	+890
מבלי ציון 1.0	2100	450	-100	-4.8	-401
מבלי ציון 5.0	1190	430	-35	-3.1	-1073
מחסנ עבדני	225	2512	-7	-3.0	-960
מחסנים-ישראל קלמן	127.0	1950	-1.5	-1.2	-3275
נשר 0.1	31600	15.0	+700	+5.0	+160
נשר 0.5	12900		-484	-2.6	-1313
נשר 1 משה	1965	3290			+383

בנקים למשכנתאות

שם המניה	השער	המחזור	השינוי	השינוי בנקודות בסיס	הרווחיות בנקודות בסיס
ארגים 0.1	25500	10.0	+1200	+4.9	+190
לאומי למשכנתא ש	7674	165	+300	+4.1	+202
• בקצע חלקי 90.76%					
לאומי למשכנתא מ	7639	109	+320	+4.4	+100
מרכז ש	8550	225	-64	-1.1	-486
מרכז אש 1	7000	43.5			-3.0
פועלי ושלמי ושה	719	1923			-173
מסחר 1 ש	1030	3280	-80	-2.6	-374
מסחר 5	100	17250			+200
בינלאומי לשכון	7000	48.0			+34.0
מפתח אש ש	21000				
מפתח 1 ש	20900	93.0			+42.0
מפתח שה 2	3549	82.0	+6	+1	+418
יעמר 1.0	3190 תב	594	+224	+7.5	+590
יעמר 5.0	1895	170	+10	+.5	+212

מוסדות מימון

שם המניה	השער	המחזור	השינוי	השינוי בנקודות בסיס	הרווחיות בנקודות בסיס
מלמן א ושה	747	5462	-23	-3.0	-9407
הקרנאות מבוט א			— לא נסחר —		
הקרנאות מבוט ב			— לא נסחר —		
אמה-הנשיה א ש	11180	10.0	-200	-1.5	-36.0
מרות הנשיה מבט			— לא נסחר —		
מת תעש בב 1			— לא נסחר —		
מת תעש בב 2			— לא נסחר —		
מת תעש בב בנו			— לא נסחר —		
מת תעש בב ר			— לא נסחר —		
מת תעש בב דר			— לא נסחר —		
מרכז קניינים 5.0	1003 תב	2115	+131	+15.0	+4659
תרחיק בב			— לא נסחר —		
כלל ביטוח אוה	23100	16.0	-200	-.9	-1.0
כלל ביטוח 0.52	21900	160			+87.0

ביטוח

שם המניה	השער	המחזור	השינוי	השינוי בנקודות בסיס	הרווחיות בנקודות בסיס
איילון בטח ושה	113.0	5730	+2.0	+1.8	+2430
איתן ביטוח ושה	132.0	5878			+5351
אלרם 0.1	1472	166	-30	-2.6	-623
אירס א 0.5	1035	2836	-20	-1.9	-2148
בטוח משנה ושה	325		-16	-4.7	-1151
בטוח משנה ושה	197.5	930	+8.5	+4.5	+930
בטוח משנה אש 2	211	298	-3	-1.4	-198
בטוח מכ' שה-אש	105.5				
הדר ושה	14.0	7950	-6.0	-4.0	-10469
הדר ושה	102.0	20625	-7.0	-6.4	-38668
הדר אש 2	123.5	3500	-2.0	-1.6	-6203
המגיק ושה	637	350	-20	-3.0	-2223
המגיק ש"ח	590				
המשכן-הראל ושה	4905	200	-40	-.8	-180
המשכן-הראל ש"ח	3960	251	-40	-1.0	-107
מגדור תב	1179	373	-120	-9.2	-376
מגדור 5.0	1000	1.0	-10	-1.0	-1.0
מגדור פיתוח 2	346	3900	-9	-2.5	-5983
מגדור-ש.ל. ושה	928	300			-1700
מגדור ושה	257	3500			-776
ציון החזקות ושה	4042		+5		+36.0
ציון החזקות 5 משה	1090	190			+53.0

מסחר ושרותים

שם המניה	השער	המחזור	השינוי	השינוי בנקודות בסיס	הרווחיות בנקודות בסיס
מסחר					
אינטרנאמא ושה	800	1856	-32	-3.9	-1641
אינטרנאמא 5 משה	566	5885	-7	-1.2	-5439
מאיר קדא ושה	749	2700	-1	-.1	-2291
מאיר קדא אש 2	306	800	-15	-4.7	-1494
כלל סחר אש ד	323	14000	-7	-2.1	-13843
כלל סחר אש 2	445.5	4070	+2.0	+1.4	+7849
קרסל 1.0	850	1000	-20	-2.4	-1200
רמקל מרכ ושה	15000				
רמקל מרכ 5 משה	16950				
שטרנברג א 0.02 משה	9500	172			-104
שטר-קל אוס ד	4570	809	-80	-1.7	-256
שקפי-בל אבה א	106.5	56430	+.5	+.5	+73420
שרותים					
אטרוא 0.01 ש"ח	380	2577	-15	-4.4	-17544
סמנות הנסקה ושה	675	300	+13	+2.0	+100
סמנות הנסקה 5 משה	213 תב	5000	-17	-7.4	-6268
קידר הנסקה ושה	770	569	-41	-5.1	-554
• בקצע חלקי 84.30%					
קידר הנסקה 5 משה	233	9952	-7	-2.9	-23094
מחסני עדכה ושה	1396 תב	718	-155	-10.0	-445
מחסני עדכה 5 משה	900 תב	2020	-70	-7.2	-2587
מלונות ושרותי תיירות					
כלי זחר 1.0		— לא נסחר —			
כלי זחר 5.0		— לא נסחר —			
מלונות רן 1 ש"ח	1750	175	+50	+2.9	+110
מלונות רן 5 ש"ח	1550	1000	-15	-1.0	-912
רוף האלמנה 0.1	7280	200			-200
מלונות ירדן 1.0	2800	53.0			+297
רם מוף ושה	257	23709			-5462
רם מוף אש (1)	156.0	14185			+5760
מחשבים ושרותי מחשב					
תיבלל 0.1	218	5000	-9	-4.0	-12710
תיבלל אש ב	91.0	1100	-1.0	-1.1	-3100
תיבלל אבה א	101.0	45038			+14992
יעא ושה	6500	411	+300	+4.8	+256

בנקים למשכנתאות

שם המניה	השער	המחזור	השינוי	השינוי בנקודות בסיס	הרווחיות בנקודות בסיס
בנין השק ב 5	12999	56.5		-5.7	-66.7

שרותים

שם המניה	השער	המחזור	השינוי	השינוי בנקודות בסיס	הרווחיות בנקודות בסיס
תיאל עיבה ושה			— לא נסחר —		
ב.ש.ר. ושה	222	703	-9	-.9	
קנקורדים 0.1	1273 בב		-67	-5.0	-4266
מקבורדים 0.5	22293		-15	-4.9	-6320
מקבורדים אש 2	80.5	5294	+3.0	+3.9	+8979
מקבו ושה	689		-11	-1.6	-1500
תבל ושה	249	1926	-5	-2.0	-1200
• בקצע חלקי 96.20%					

מלונות ושרותי תיירות

שם המניה	השער	המחזור	השינוי	השינוי בנקודות בסיס	הרווחיות בנקודות בסיס
גב' הדר 1 ש"ח	125.5 מז				-4871
גב' הדר אש 1	98.5	8256	-1.5	-1.6	-5686
תדהר ישראלית 1	65.0	10317	+2.0	+3.2	+207
מגב ושה	2000 תב	545	+167	+9.1	+495

מחשב ושרותי מחשב

שם המניה	השער	המחזור	השינוי	השינוי בנקודות בסיס	הרווחיות בנקודות בסיס
אינטל ושה	399 תב	400	-27	-6.3	-2818
הנה מיכון ש"ח	4050 תב	120	-250	-5.8	-261
רקן אופציה (1)	1050	245	-50	-4.6	-495
כלל מחשבים 1.0	4779 תב	55.0	-400	-7.7	-87.0
בשבר ושה	245	700			-700
רשף-ושה	444	809	-10	-2.2	-3393

נדל"ן ביני ופיתוח

שם המניה	השער	המחזור	השינוי	השינוי בנקודות בסיס	הרווחיות בנקודות בסיס
ארץ מבנים 0.1			— הפסקת מסחר —		
ארץ מבנים 5.0			— הפסקת מסחר —		
אבנרים ושה	622	740			+300
בן-ריר בת 1.0	3400	70.0			-133
דרוקר 1.0			— הפסקת מסחר —		
דרוקר 5.0			— הפסקת מסחר —		
עדר 3.0	1455	935			+385
רסקו מבטח	2100 תב	257	+137	+7.0	+755
רסקו ש	1750	300	+120	+7.4	+670

תקליטים

שם המניה	השער	המחזור	השינוי	השינוי בנקודות בסיס	הרווחיות בנקודות בסיס
שוק-הדר 0.1 משה	743	2676	-18	-2.4	-428
• בקצע חלקי 89.80%					
שוק-הדר אש 1	246	560			+7140

מזון ומבקר

שם המניה	השער	המחזור	השינוי	השינוי בנקודות בסיס	הרווחיות בנקודות בסיס
אסאם 1 ש"ח	1603	400	-10	-.6	-250
מקדונלדס ושה	1061	30.0			+50.0
מקדונלדס 5 משה	612 מז		-32	-5.0	-484

מקסטיל והלבשה

שם המניה	השער	המחזור	השינוי	השינוי בנקודות בסיס	הרווחיות בנקודות בסיס
יחמרים 1 ש"ח	334 מז		-18	-5.1	-10400
מיב פליקר 1.0			— הפסקת מסחר —		
מקסו 0.1	2847	116	-30	-1.0	-34.0
• בקצע חלקי 77.30%					
מקסו 0.5	1354	1435			+1410
תעש רומזין 1.0	1925 תב	802	+175	+10.0	+2217

מתכת ומוצריה

שם המניה	השער	המחזור	השינוי	השינוי בנקודות בסיס	הרווחיות בנקודות בסיס
אשקלון 5.0			— לא נסחר —		
ישום ש"ח	96.5	13880			-531
ישום אבה-אש 1	87.0	7000	-5.0	-5.4	+11000
לבקר ושה			— לא נסחר —		
לבקר 5 משה			— לא נסחר —		
שה השקעות ש"ח 1964					
שה השקעות ש"ח 1214	270	12	+13	+4.8	+280

חיפושי נפט

שם המניה	השער	המחזור	השינוי	השינוי בנקודות בסיס	הרווחיות בנקודות בסיס
דלק חיפושי נפט 1	1737 תב	500	-170	-8.9	-709
דלק חיפושי נפט 5	978	379	-40	-3.9	-479
ירמ נפט אש 2	113.5	19029			+16619
מו חיפושי נפט	17900	193	-100	-.6	-42.0
נפטא 5 ש"ח	322	10643			-1019
נפטא אש 2	92.0	47700	-4.0	-4.4	-85966
נפטא 1.0	3731	85.0	-262	-6.6	-122
נפטא 5.0	1940	1871	-60	-3.2	-1271
פרמיל ב 0.03 משה	6790	5.0			-67.0
נפטא ש	359	5036			+36.0

מעורבים

שם המניה	מספר מניות	שער בסיום	שינוי מחירה	שינוי בנקודות בסיס
הבינלאומי	29	5816	-50	11586
הכשר	10	319	-99	97271
כלל-שוק	8	402	-49	35209
שמלפלד מ	3	8593	+1.00	651.8
דולב ב	5	8455	+1.50	317.03
אפריקה-1	4	28416	-1.75	157.0
אמרים	17	856	-1.53	18495
עבדים וכר	4	2328	-1.48	9164.0
הקרקע הש	13	58349	-1.50	464.0
כלל-בנין	6	706	-.71	6566.0
עלית	3	12210	-1.25	358.0
פולגת ב	7	576	-.52	7500.0
קיסריה מה	1	3474	.00	260.0
אלרון	11	194197	-1.00	71.0
מבע	24	7278	-1.01	3134.0
ים הכלה	12	2250	-.76	7604.0
פטרוכימים	13	779	-2.04	26783
נייר דפרה	16	261693	-1.50	1100
מלבות	2	12663	-.25	182.0
בנין תעשיות	20	218	-1.57	99258
א.י.ר ב ס	9	6120	-2.00	3076.0
אלון ל ש	1	836	-1.50	14667
חבל-ליאו"ר	19	3627	-1.01	6280.0
ד"ר-דיסקונט	15	1856	-2.48	7414.0
כלל ישר 10	21	1063	-2.74	25122

שערי קרנות נאמנות

הקרן	מחיר: היחידה	מחיר: הפדיון	הקרן	מחיר: היחידה	מחיר: הפדיון	הקרן	מחיר: היחידה	מחיר: הפדיון	הקרן	מחיר: היחידה	מחיר: הפדיון
אג	5147.82	5172.01	גלית	640.43	648.11	יהב	4715.84	4809.20	עצ	2435.42	2454.06
אבגיה	433.21	441.86	דיבידנד	342.07	345.46	לבסקיע	127.32	128.83	עקיבוני	494.99	501.11
אגון	258.03	265.83	הוצאה	488.90	495.93	לפיד	355.90	362.92	עשרון	128.80	131.26
אגם	100.73	102.72	הולב	244.03	249.13	לקנ	1887.62	1901.90	פא	1524.42	1585.16
אדיר	1711.99	1725.31	הוזרון	1539.52	1568.46	לאמן	374.04	378.62	פנקר	391.66	348.43
אדרום	159.12	160.70	הוזון	264.43	269.49	מבטח	1380.58	1376.88	פטיש	464.75	475.61
אוניברס	159.62	160.67	הילה	—	—	מבטח	3934.48	3969.37	צרן	126.46	127.76
אור	426.09	429.82	דרור	326.29	332.44	מנוי	254.01	257.75	צריך	1110.59	1118.94
אורון	133.45	136.12	דקל	354.23	361.09	מכתוב	3706.82	3749.39	קטיפה	817.60	825.28
אורלי	286.25	288.37	הדס	381.43	384.80	מרד	1601.34	1624.34	קצרת	144.98	143.98
אורן	790.56	806.13	הילה	403.65	406.43	מרדן	884.38	872.30	קרא	165.26	166.08
אילון	5168.61	5270.34	חדר	—	—	נהה	25033.34	25431.29	קשת	103.12	103.58
אירים	5375.46	5495.51	חברה	2192.06	2246.66	נטיב	1821.35	1041.32	רוגרה	18513.46	18474.87
איתן	764.46	774.08	חדר	107.71	109.33	נכסיל	94.02	95.54	ריבון	133.06	133.29
אלון	623.53	636.47	חי	133.85	134.84	נעמי	4481.79	4568.63	רקפת	—	—
אלבה	672.56	686.89	חבר	449.56	454.13	נרקיס	758.66	772.97	רשף	416.89	416.33
אנלסט א	100.75	101.61	חזות	180.92	165.14	נשמה	383.34	385.88	שבים	448.03	435.46
אנלסט ב	96.88	99.26	חלצן	143.67	144.07	נתיב	124.82	125.30	שחם	345.23	348.35
אנלסט מ	89.30	91.49	חלבים	216.26	217.70	סחר	1356.03	1361.41	שחר	101.2	102.57
אפי	308.32	312.09	חדן	149.53	149.83	עטה	144.86	147.04	שיקום	441.15	444.44
אש	134.79	137.81	מגמה	112.21	113.25	עמיקי	272.07	275.92	שכיר	402.98	405.63
אשל	181.62	185.24	מל	6316.10	6358.76	עצ	468.46	472.80	שטבר	698.65	708.51
אתגר	85.71	86.74	מקל	452.18	457.64	עדי	140.91	143.00	שסק	707.03	709.66
אתרת	252.58	255.1	יהלום	164.11	165.68	סכיון	—	—	שיף	184.14	187.27
בדיה	158.45	157.94	שדרות	363.67	366.80	סנרה	137.92	138.93	תאנה	242.14	244.37
ברזל	503.80	513.69	קיר	442.17	447.46	סלע	372.06	374.54	תיבה	502.57	504.89
בריסה	466.03	476.28	מטבע	301.12	304.87	סמנית	528.10	534.66	תיירות	541.55	558.04
גבעה	313.24	315.48	מאל	130.40	132.00	סער	371.67	378.05	תנופה	102.43	103.16
גדרה	1514.85	1524.79	בלנגה	—	—	מעדר	176.12	176.58	תפוח	246.43	251.28
גמל	112.49	114.17	מסמיה	261.88	265.80	עדיף	354.59	358.69	תשתית	196

בעריכת מוריה אבנימלך

ויכוח על התקציב עובר לכנסת

מאת מוריה אבנימלך

שר האוצר יגיא היום אחר הצהרים את תקציב המדינה לשנת 1988 על שולחן הכנסת.

בערבה של שנת בחירות, כשהממשלה היא משלת אחדות לאומית, הגשת התקציב במועד יא הישג לעצמו, שאבות אחרים לו. בראש בראשונה זהו הישג של השרים, בעיקר של שרים הממונים על משרדי הבטחון, החינוך, וקלאות והבריאות, שיצאו כשרק חצי תאותם ידים, אך העלו את השיקול הממלכתי מעל שיקול סקטוריאלי ומיניסטריאלי. זהו, כמובן, גם ישגו של שר האוצר, שהצליח לא רק להשיג את תמיכת הממשלה להצעת התקציב שהגיש ה, אלא גם לעשות זאת בנועם הליכות, ובהרבה פגות עימותים עם השרים מכפי שצפוי היה. ולבסוף, זהו ההישג של אנשי אגף התקציבים, בראשם של הממונה על התקציבים דוד בועז, שהצליחו להכין הצעת תקציב המתמודדת עם חלק גדול של הבעיות הכלכליות, לסיימה במועד שאיפשר לשרים לדון בה בניחותא, להביע את עמדותיהם ר"להוציא קיטור", ואף על פי כן לעמוד במועדים שקבע תוק התקציב, ולכבד בכך את הרשות המחוקקת שגם לה ניתן די זמן לדון ברצינות בהצעה.

היום עובר הכדור לוועדת הכספים של הכנסת, וגם כאן צפוי להצעת התקציב מאבק לא קל עד שתהפוך לחוק.

איך מסלקים מתחרים מהשוק

חטיבת הסוללות של תדיראן הקימה מפעל ליצור סוללות אלקליין. תרישות באמצעותן היא מבקשת להגדיל את נתח השוק שלה על חשבון היבוא. יצור מקומי אחר אינו קיים

מאת דני גוב

חטיבת הסוללות של "תדיראן" מנסה בימים אלה לחזוק מהשוק את רגליה של סוללת "תדסל" מתוצרת ארה"ב-יאן, באמצעות סוללה חדשה מיצורה, "תדיסל". תדיראן, כך נראה נשמע בעת סיור במפעל ליצור סוללות בקרית אתא, נחושה בדעתה לחזוק הצידה את מתחרותיה.

מה אומרים ראשי הקבוצה, בניסיון להוכיח שהסוללות מיצור תדיראן, טובות יותר מאלה של המתחרים? מנהל חטיבת הסוללות בקבוצת המרכיבים של תדיראן, עמיאל שדה אומר, כי סוללות תדיראן, הנושאות תו תקן של מכון התקנים הישראלי ומיוצרות בהשגחת צ.ה.ל., ובמכרות לקול הצרכנים, כשעל גב אריזתן שני תאריכים (דבר שאינו מקובל באריזות סוללות המסובאות) - מועד ייצור ותאריך השתמשות. הבנוסף מצוין על גבי הסוללה, (בהתאם לדרישת התקן הישראלי החדש ת"י 990) והתקן הבינלאומי (CEI 86-2), קוד בינלאומי המאפיין את הסוללה ביחס לשימוש המומלץ ואורך חיים שלה.

לאחרונה, אומרים שדה ומנהל השיווק מנחם נצר, מצדי השוק המקומי בסוללות מיובאות, עובדה הדורשת תשומת לב והיזהרה מיוחדת מצד הצרכן הנפץ בסביבתה ילדיו ובאמיה על מוצרי החשמל שלו מהינוקות. "נכנס צרכן תמים לחנות, ומבקש סוללות, ומוכרים לו סוללות מיובאות בתקן הידוד ביותר במחיר הנבוה ביותר. למה? כי זה מיבא והצרכן משלם קר ומקבל מוצר ירוד", אומר שדה. "את זה אנחנו רוצים לשנות ולגרום את הצרכן לדעת לבחור את הסוללה הראויה לו והמתאימה ביותר עבורו".

מה צריך לדעת

מרבית הצעדים, מסכימים בתדיראן, מכירים יודעים שיש 5 גדלים שונים של סוללות: סוללות עגולות בקטרים שונים: AAA או 30 "R 24 אר D, R 14 אר C, R 6 אר AA, R, והגדול המלבני למתח 9 וולט.

מה שהצעדים אינם יודעים הוא, שלכל אחד מ"ל יש גם 4 משפחות שונות של סוגי סוללות, שהמבדיל ביניהן הוא יעודן, ובתפקדן ומחירן. בשפה מקצועית ולפי תקנים בינלאומיים ותקן ישראלי הם מכונים: S - DRADNATS - הסוג הפשוט והזול ביותר בעיקר לפנסים. C - YTICAPAC - לשימוש יותר ממשך בזמן רגיל - HGIH - בעיקר לדיו טרנזיסטור והן קצת יותר יקרות. P - HGIH REWOF - לשימוש בזרם גבוה בעיקר לפעולה למשל של תדיראן. L - אלקליין לשימוש בזרמים גבוהים או לאומצה לזמן ארוך והן בתנות זמן פעולה עד פי 5. שימושה העיקרי הוא מבזקי מצלמות, צעצועים, רדיו טייפים או מוצרים, שמשתמשים בהם לעיתים רחוקות, אבל רוצים שיזוקיק זמן רב. (ארוך חיי מדף פי שלושה מסוללה רגילה). אלה הן למשל סוללות התריסל.

ראשי חטיבת הסוללות של תדיראן ממשיכים ומסבירים, שפרט לבחירת סוג הסוללה הרצוי והמתאים לשימוש ולמחיר, יש להתחשב בגורם הטריות שהוא גורם הקובע ביותר בסוללות. סוללות הן מוצר מתבלה גם ללא שימוש ויש להן אורך חיים מוגבל (חיי מדף). אפשר להשוותן למיכל שתוכנו מתאדה ובמשך הזמן מתרוקן גם ללא שימוש.

"קנית סוללה לא טריה היא כקנית מיכל ריק בחלקו במחיר של מיכל מלא", אומר שדה.

סוללות העתיד, לעומת זאת, הן סוללות האלקליין וכבר כיום מעל 50% מהסוללות הנמכרות בארה"ב הן אלקליין. זו הסיבה שתדיראן השקיעה בהקמת קו יצור חדש לסוללות האלקליין תריסל.

השתלטות על השוק

בחטיבת הסוללות של תדיראן יגמו כאמור, בתקופה הקרובה, לסלק מהשוק המקומי או לפחות לצמצם את נתח השוק של הסוללות מיצור דחסל ולהחדיר במקומן סוללות תריסל. החטיבה החלה באחרונה ביצור ושיווק מקומי של סוללות אלקליין "תריסל". בהקמת קו היצור החדש הושקעו 3.5 מיליון דולר. יכולת היצור האופטימלית של המפעל מגיעה לכ- 20 מיליון סוללות. כלל היקף היצור של חטיבת הסוללות מגיע לכ-50 מיליון סוללות בשנה.

יעדי היקפי של המפעל הוא יצור סוללות תריסל לשימושים צבאיים בצה"ל ובצבאות זרים. לדברי מנהל החטיבה, מערכת הבטחון לא הקטינה את הזמנת הסוללות מהמפעל כתוצאה מהיקרות בתקציב משרד הבטחון.

הדע ליצור הסוללות נרכש במפעל גרמני ומבוסס על תרכובת כימית המעניקה לסוללה אורך חיים של פי 6 מהמקובל בסוללה רגילה ואורך חיי מדף של פי שלושה.

חטיבת הסוללות של תדיראן מייצרת כיום כ-50 מיליון סוללות בשנה מתוכן סוללות ליתיום זניקל קדמיום שבהן תדיראן נחשבת למובילה בשוק הבינלאומי וכן סוללות צבאיות אחרות הסוללות מיוצאות. כיום משווקת תדיראן 80% מגמה ייצור סוללות האלקליין לתעשיית הבטחון, היתר משווק לשוקי האזרחי המקומי. חטיבת הסוללות - תעודת זהות מבדיות - מחזר החטיבה יגיע השנה לכ-50 מיליון דולר יצוא - החברה מיצאת 70% מתוצרתה לשווקים בינלאומיים. שווקים - צבאיים ואזרחיים - ארה"ב ושוק-מרכזי, איזרחה הטעבדית, המזרח הרחוק. מפעלים - סוללות ליתיון ואבץ כסף: סוללות ניקל קדמיום נטענות ותאורת חירום: סוללות יבשות ותריסל. שימושים - 1. סוללות ליתיום: מחשבים (כולל טילים), אלקטרוניקה מקצועית, תעשיה רפואית, מכשירי מדידה, ציוד קשר צבאי. 2. סוללות מקצועיות לשימושים צבאיים. 3. סוללות ניקל קדמיום נטענות: שימושים צבאיים, תאורת חירום, מכשירים ניידים (כולל רדיו ומחשבים). 4. סוללות יבשות: שימושים אזרחים וכל השימושים הצבאיים באפשריים. עובדים - בשלושת המפעלים מועסקים כ-850 עובדים.

גדל היקף הפעילות בקריות למחקר
גרעיני בדימונה ובנחל שורק

בתחומי ליזרים רפואיים, מכשור אופטי ותאים מבוקרים בדימונה וקרינה וסטריליזציה בנחל שורק

מאת דני גוב

התרחבות חסרת תקדים מאפיינת באחרונה את הפעילות בשתי הקריות למחקר גרעיני של ישראל, בדימונה ובנחל שורק. נודע, כי בשל היקף הפעילות הגדל, מנוצלים שטחי קרקע גדולים שנסמיכות לאתרים הקיימים, לצרכי בניה מתועשת בהיקפים משמעותיים.

יוסף פינצ'וק, מנכ"ל חברת מבני תעשיה מספר, כי באזור דימונה פותח אתר ייחודי המשתרע על שטח של כ 200 דונם. שלושת המבנים הראשונים בו משתרעים על שטח בנוי של כ-6000 מ"ר ומאכלסים מפעלים בתחומי הליזרים הרפואיים, המכשור האופטי והתאים המבוקרים. יומם הקמת האתר ותיהולו הם באחריות הקמ"ג המבטיחה גם גיבוי מדעי טכנולוגי.

פינצ'וק אומר, כי הקמת הפארק לתעשיות עתירות ידע ליד המרכז למחקר גרעיני בנחל שורק, נועדה לאפשר למרכז להעמיק פעילותו במנוע התעשייתי-עסקי. בפרויקטים ישומיים כמו מערכות, חומרים ומוצרים אלקטרואופטיים, טכנולוגיות של קרינה וסטריליזציה למוצרים רפואיים.

שרותי הממ"ג שיוקמו בפארק התעשיתי יכללו מעבדות, הדרכה, מחקר ופיתוח, בתי מלאכה מיוחדים, שירותי הקרנה, שרותי תשתית וספריה טכנית. הפארק המתוכנן, ישתרע על שטח של כ-630 דונם והוא ייבנה על ידי החברה בשלבים.

וול סטריט / שולה פרומר

אין מגמה

שוק המניות בוול-סטריט נכנס למצב של הערר מגמה, וליתר דיוק - בלבול והרה, המונעים משקיעים מלהיכנס לשוק. תופעה זו יוצרת חוסר מגמה. תגובות השוק היו בשבוע האחרון חריפים למדי כלפי מעלה או מטה וגישותו לחדשות רק מאששת את התופעה הזו.

מצב זה של הערר מגמה הוא אופיני לתקופה זו של ראשית השנה. שנת המסחר 1987 היתה שנה סוערת וסופה התאפיין בריכוז עצום של אלמנטים שונים שיצרו מגמות קיצוניות. באופן נורמלי היתה קיימת ציפיה לסיום השנה, תחילת השנה הנוכחית מהוה מעין „אנטי שיא", שיכול להתפרש כרצון להתיצבות, ושאיפה לנורמליזציה של המצב.

שוק המניות מאבד כ-52 נקודות ומסתכם סמוך לגבול של 1900 הנקודות. כמו תמיד בסוג כזה בולטת קבוצת „הטעמרות לרכישות - מניות של חברות העשויות להיות בפטנציה אלמנט „סייק אנבר". תופעה מאוד אופינית. המחזורים הנמוכים מהווים אוכזה נוספת לשוק שמשקיעים חרדים להיכנס אליו.

„המגמה הדומיננטית של השוק היא כלפי מטה. הסיכונים גדולים יותר בשוק מטוב זה מאשר הסיכויים", כך מתבטא אחד האנליסטים המקובלים על וול-סטריט. ההאור הזה מסביר את הלוך הרוחות באחר.

ריבית – בנקים והתיישבות

מאת שלמה לשם

הריאלית הממוצעת השנתית לזמן קצר 25% הנמוכים מעל ל-2% בחודש ולא אותו אחד לחודש כפי שהבין במעות ד"ר הלפרין לעומת מקסימום של כ-6% בעולם המערבי.

אלה כזכור נתונים לחודש, האחרון וגם בשיעורי הריבית הללו לא ניתן לקיים ולנהל משק יצרני סביר. אך האם שכח ד"ר הלפרין את 1984 בה הגיעה הריבית הריאלית ל-88% בממוצע שנתי ושנת 1985 ל-89% ושנת 1986 ל-53%? האם העובדה שכלל התאוות המיומן של קיבוצי התק"מ והקה"א עלו מ-2% מסך ההכנסות והחוב ב-1983 ל-11.5% מהחוב ר-13.5% התפוקה ב-1985 היא מידי שמים? המערכת הבנקאית ש"ר הלפרין עובד בראשה מתפארת ברווחים הגאים שעשתה ב-1987 רווחים שאין להם את הדוגמא בעולם. האם רווחים אלה הם רק תוצאה של כשרון ויכולת ניהול או שמא נובעים הם מרמת מרווחים שאין לה אח והדוגמא בעולם. כיום הריבית הבסיסית (פריים) היא 1.25% לחודש ולקח ממוצע משלם בנוסף לכך עוד כ-2% מרווח. מרווח זה מהווה תוספת לבנקים והיא מהווה מוד מקור רווחיות הבנקים ומאידך מקור הקשיים של הסגזר העסקי כולל התיישבות.

ואסיים במובאה נוספת מר"ח בנק ישראל 1985 עמ' 271- שאני ממליץ לד"ר הלפרין לקרוא ולהבין. „הגשל הכולל של תשלומי הריבית למערכת הבנקאית היה, במחצית הראשונה של 1985, שכיה אחרי תוצר לאחר תמישה אחרי תוצר ב-1984, וכאחרו אחר בשנת 1983". אם מביאים בחשבון שהתוצר הלאומי בישראל הגיע ל-24 מיליארד דולר בשנה, הרי שבתוך שנתיים בלבד עלו תשלומי הריבית שעברו במערכת הבנקאית מ-240 מיליארד דולר ב-1983 ל-1.2 מיליארד דולר ב-1984 ול-1.68 מיליארד דולר ב-1985, בסך הכל תוספת של כ-2.4 מיליארד דולר. התרחשה כאן, בפועל, חלוקה מחדשת של ההכנסה הלאומית מהלווים והמגזר היצרני למלווים ולמגזר הפיננסי, וזאת בשנים שהמשק הישראלי לא צמח.

ממש לא יאמן.

יהמחבר הוא דוכר הפקים.

סחבת ביורוקרטית מעכבת
הפעלת מערך מיחשוב סחר חוץ

מאת דני גוב

הסיכוי להפעלתו של מערך מיחשוב סחר חוץ של ישראל האמור לקצר תהליכים ולקצץ בעלויות היצואנים הישראלים, הוא נמוך למדי בשל סחבת ביורוקרטית הנעוצה בעצם בהקמת הנושא בידי המכס.

מערכת מחשוב סחר חוץ של ישראל עשויה, אם תופעל לחקל על היצואן בקשריו עם המשרדים הממשלתיים ולאפשר להעביר שטרי ממען וחשבונות, לשחרר סחורות מיובאות באמצעות דואר אלקטרוני.

כיום נהנה מהשרות הזה רק מפעל גיבור המבצע יצוא באמצעות המערכת הזו. יהוע שאחרי ביצוי ממתינים בתור סחר סחר וקבוצת המפעלים הקיבוצים מילואות וכן קבוצת תרידאן וקונצרן סכע.

גוף המחשוב כבר קיים אך התקציב לנושא מצוי בידי המכס וזה אינו משחרר אותו. הגוף הוא ממ"ח " מערך מחשוב סחר חוץ בראשות פנן שר האוצר עדי אמוראי.

הסחבה הביורוקרטית גורמת לכך שאין מקומים מערך מחשוב ארצי ליצוא שיאפשר לקשר את היצואניים למשרדי הממשלה המוגעסבדבר עם המכס, עם בנק ישראל ושאר הבנקים ועם מסוף ממ"ן בנמל. התעופה בן גוריון, הבטחתהבלהחיות והשילוח והחברות הסמנות.

יצוא התכשיטים עובר מהשוק האמריקאי לשווקי אירופה

מאת דני גוב

ענף יצוא התכשיטים עושה גם הוא הסבה משוק האמריקאי המבטיח - מלפני כמה שנים - לשוק האירופי המבטיח היום. הסיבות - חולשת הדולר; המשבר בבורסות הכספים; קשיי הצרנים בישראל.

נוכח הירידה בערך הדולר, עשו יצואני התכשיטים הישראלים בשנה שחלפה מאמצים רבים להסיט את היצוא שלהם מהשוק האמריקאי לשוק האירופי. המספרים מדברים בעד עצמם - בעקבות חולשת הדולר הועדר בראיית יצוא לארה"ב. ובמיוחד לאחר משבר הבורסות באוקטובר וכתוצאה כנראה מהתיקרות תשומות היצור המקומיות מול המשך הקפאת שער החליפין שהורידו במידה רבה את רווחיות היצוא - נרשמה ירידה זו במכירות תכשיטים בעיקר במכירות לשוק האמריקאי, המהווה 74% מכלל היצוא הישראלי.

השוק האמריקאי היווה ב-1986 83% מכלל יצוא התכשיטים של ישראל.

הצלחה באירופה

לעומת זאת, המאמצים שעשו היצואנים הישראלים, לייצא לשוק האירופי, נשאו פרי והם תרמו לגידול של 40% ביצוא לאירופה, שהסתכם בשנת 1987 ב-51 מיליון דולר. גידול זה הביא לכך, שמשקלו של השוק האירופי היווה בשנת 1987 כ-26% מכלל היצוא, לעומת המשקל היחסי הקטן בשנת 1986 שהיווה 17%.

שתי המדינות העיקריות באירופה אליהן מיוצאים תכשיטים מישראל הן גרמניה ובריטניה.

אשתקד נרשמה בכל מקרה ירידה ביצוא הכולל של התכשיטים מישראל. למרות הגידול בשעור של 10% שנרשם אשתקד ביצוא הענף מישראל - מ-173 מיליון דולר ל-190 מיליון דולר - נרשמה ירידה ריאלית של כ-10% ביצוא הענף. זאת לאור העליה שנרשמה ב-1987 במחירי הזהב.

במשרד התעשיה והמסחר אומרים כי 95% מכלל יצוא התכשיטים בשנת 1987 היה של תכשיטים העשויים מזהב. עם זאת, אומר יוחנן לוי מנהל חטיבת טקסטיל ותעשיות קלות במשרד המסחר והתעשיה, כי בשנה האחרונה נרשמו ביקושים מוגברים לתכשיטי כסף ובשל כך נרשמה עליה של 60 אחוז ביצוא של תכשיטים אלה וזה הסתכם ב-14 מיליון דולר לעומת 8.5 מיליון דולר בשנת 1985.

חשיפה גוברת

בתחילת יגואר נערך בארץ שבוע התכשיטים, שאמור היה לחשוף שוב את הענף בפני קונים מהארץ, אך בעיקר מחו"ל. אבל, מאמצי השיווק של הענף במהלך אשתקד כללו השתתפות של יצרנים ישראליים ב-8 תערוכות בינלאומיות באירופה וארה"ב.

ניתוח היצוא לפי יעדים מצביע על גידול ביצוא הענף לגרמניה ב-3.6 מיליון דולר ב-1986 ל-5.25 מיליון דולר ב-1987.

יצוא תכשיטים לבריטניה הסתכם אשתקד ב-17.6 מיליון דולר לעומת 10.7 מיליון דולר שנה קודם לכן.

לעומת אלה היצוא לארה"ב ירד מ-139.1 מיליון דולר בשנת 1986 ל-132.5 מיליון דולר ב-1987.

הענף מייצר כמה סוגי תכשיטים בסיסיים, המהווים את עיקרו של יצוא התכשיטים של ישראל. מדובר בדרך כלל בפרטים אלה: שרשרות מיוצרות ביד או במכונה; תכשיטי זהב וחלקיהם בלתי משובצים; תכשיטי זהב משובצים; תכשיטי כסף.

הענף רשם גידול כמעט בכל סעיף של פריטי יצוא תכשיטים. כך למשל, יצוא תכשיטי זהב גדל מ-1986 ל-1987 בשעור של 9% ל-176 מיליון דולר. ביצוא תכשיטי כסף נרשם גידול של 64% בין 1986 ל-1987 והוא הסתכם ב-14 מיליון דולר.

מי קנה ובמה - ובראש את הרשימה ב-1987 כאמור ארה"ב עם 132.5 מיליון דולר כשאחריה בריטניה עם 17.6 מיליון דולר וגרמניה תפסה את המקום השלישי עם 5.2 מיליון דולר. אחריהן בטבלה היו צרפת עם 3.2 מיליון דולר ושוויץ עם 2.8 מיליון דולר. כל שאר הארצות אליהן נעשה יצוא רכשו יהלומים מישראל בהיקף כספי של 9.4 מיליון דולר. ענף התכשיטים - תעודת זהות מפעלים ובתי מלאכה - למעלה מ- 600. יצואנים בענף - כ-120. מספר המועסקים בענף - 4500-5000. מספר המועסקים במפעלי יצוא - 3700. התפוקה בענף - כ-250 מיליון דולר. סך כל היצוא ב-1987 - 190 מיליון דולר.

התעניינו בקלנועית מצח"מ אפיקים בתערוכה בינלאומית

מאת שמעון ריים

כלי הרכב החשמלי קלנועית המיוצר במפעל צח"מ של קיבוץ אפיקים המיועד לנכים ומוגבלים אחרים בתנועה ובבריאות, זכה להצלחה גדולה בתערוכה הבינלאומית „שיקום '87" שנערכה, לאחרונה, בירושלים שבמערב גרמניה.

המפעל מאפיקים הציג את מוצריו בביתן מיוחד. חכה לתשומת לב גדולה. כקרב המבקרים והסוכנים שהגיעו לתערוכה מכל רחבי העולם. כמה מהסוכנים אמרו שהקלנועית הוא „הכלי המעניין ביותר עם הביצועים הטובים ביותר שהוצג בתערוכה". יצוין כי הקלנועית מתוצרת צח"מ באפיקים הוא כלי הרכב הביתי היחיד שאושר לנסיעה עד למהירות של 12 קמ"ש על ידי משרד התקנים הגרמני.

על-פי תחזיות מפעל צח"מ, צפוי ביקוש של כאלף קלנועיות בשוק האירופאי במרוצת השנה הקרובה.

בימים אלה מוצגת הקלנועית במסגרת תערוכת עיצוב של בוגרי „בצלאל" במוזיאון ישראל בירושלים. את הקלנועית עיצב חבר המשק, אריק בקר שהוא בוגר „בצלאל".

משק עולמי / ביל כספי

עוד ירידה בשער הדולר

הדולר ירד בעקבות העליה בעודף המסחרי של יפן עם ארה"ב. חשש לעליה בגרעון המסחרי של ארה"ב בדצמבר. הבנקים המרכזיים של העולם רוכשים דולרים.

ירידה גדולה בשערו של הדולר האמריקאי היתה. במשך השבוע האחרון. עד ליום חמישי ירד שערו של הדולר ביחס ליאן בקרוב לשלושה אחוזים ואילו ביחס למרק הלליש"ם הדולר ירד ב-1.5 אחוזים. הירידה בשער הדולר השבוע בא כהפתעה שכן עד ליום שלישי היו ביקושים דולרים גדולים מאוד אשר הוספקו מהירידה בגרעון המסחרי של ארה"ב בחודש נובמבר ל-13.2 מיליארדי דולרים, ירידה של 25.2 אחוזים יחסית לחודש אוקטובר. אך ביום שלישי פורסמו נתוני סחר החוץ של יפן, אשר בעבר לא השפיע הרבה על המסחר. הפעם הם השפיעה: העליה בעודף המסחרי של יפן עם ארה"ב בחודש דצמבר של יחד מעשרים אחוזים גרם לירידה תלולה בשערו של הדולר. בעקבות הנתונים הללו סברו המשקיעים שהגרעון המסחרי של ארה"ב בחודש דצמבר יעלה ומכרו דולרים.

רק התערבות הבנקים המרכזיים של המערב מנע ירידה גדולה מדי בשערו של הדולר וגם הבנקים המרכזיים וגם המשקיעים הפרטיים מתכוננים לשבוע הזה שכן מומחים מעריכים שהמשקיעים הפרטיים ימשיכו למכור דולרים הבנקים המרכזיים ימשיכו לרכוש אותם.

השינוי בשער הדולר

מטבע	שער	שינוי שבועי באחוזים
לישי"ט	1.7885	-0.9596
מרק גרמני	1.6685	-1.0673
פרנק שוויצרי	1.3505	-1.9957
פרנק צרפתי	5.626	-1.0813
גילדן הולנדי	1.8745	-1.0296
יאן יפני	127.25	-2.7513
דולר קנדי*	0.7817	-0.6826
שקל ישראלי	1.5786	+1.0261

* השער ביחס לדולר

גם מחיר הזהב ירד

הירידה בשערו של הדולר וחוסר היציבות בשוק הכספים של העולם לא הוסיפו את החוב וגם לא את הפלטינה. המשקיעים לא מאמינים בהם כאלטרנטיבה לדולר. במשך השבוע ירדו מחירי המתכות היקרות בכאחוז וחצי במטבע ומצפים להמשך ירידות המחירים גם השבוע.

במתכת הבסיסית עליות מחירים לרוב יש עניין ביקוש תעשיתי רב מהמערכת היצרנית של המערב.

בשוקי המזון לעומת זאת המגמות מעורבות ביותר. אך מחירי הסוכר עלו מאוד בלמעלה מחמישה אחוזים, בגלל מחסור זמני בסוכר וביקושים צרכניים גדולים. בין אלו לקוחה נכבדה ביותר ממשלת ברה"מ.

בשוק הנפט המחירים עלו במקצת בכאחוז אחר בגלל הקור בצפון אמריקה, כוונת אופ"ק לצמצם את התפוקה המתחת במפרץ הפרסי.

מחירי הקומודיטים

זהב (אונקיה)	476.50	דולר
כסף (אונקיה)	6.78	דולר
פלטינה (אונקיה)	491.50	דולר
נחושת (טונה)	1409.50	לישי"ט
אלומיניום (טונה)	1128.5	לישי"ט
קפה (טונה)	1229	לישי"ט
סוכר לבן (טונה)	255	דולר
גרעיני חיטה (בושל)	3.2325	דולר
כותנה (ליברה)	0.6469	דולר
נפט גולמי (חבית)	16.57	דולר
נפט דוראי (חבית)	15.33	דולר

שערי הריבית באירופה ירדו

בעוד בארה"ב שערי הריבית יציבים מושפעים שערי הריבית במערב אירופה וביפן מהירידה בשערו של הדולר האמריקאי.

שערי הריבית הגיידים בלונדון, בפרנקפורט בציריך ובטוקיו יורדים כדי להפוך את המטבעות האירופיות ואת היאן לאטרקטיביות פחות בעיני המשקיעים אשר מעדיפים אותם לדולרים. אך לעומת הירידה בשערי הריבית במערב אירופה שערי הריבית הדולריים שהיו צריכים לעלות כדי לחזק את הדולר כדי להגריל את כראיות ההשקעה בדולרים יורדים.

השילטונות המוניטריים האמריקאים כך מסתבר מראגנים יותר מהצמיחה הכלכלית הירודה בתוך ארה"ב אשר מחייבת שערי ריבית גמוכים מאשר ירידת שערו של הדולר אשר מחייבת שערי ריבית גבוהים. יציבות שערי הריבית מראה לאחרונה בעיקר בחודש מעליה של 10.4 אחוזים בכמות הכסף שבמחזור בשנת 1987 ועשויים להעלות את שערי הריבית כדי לבלום את הלחצים האינפלציוניים. גם בבריטניה עשויים לעלות את שערי הריבית כי האשראי הבנקאי בדצמבר עלה ב-4.9 מיליארדי לירות שטרלינג שיא חודשי חדש. גם בבריטניה רוצים לבלום את העליה בלחצים האינפלציוניים וגם שם עשויים להעלות את שערי הריבית.

שערי ריבית דולריים

ריבית בסיסית (PRIME)	8.75
ריבית לבין שטרות	6.50
ריבית לקרנות פדליות	6.43
ריבית ליבור חצי-שנתי	7.43
ריבית ליבור - חצי-שנתי	
לישי"ט-בריטית	9.25
מרק גרמני	3.63
פרנק שוויצרי	2.63
גילדן הולנדי	4.25
יאן יפני	4.06

ברה"מ נערכת לאבטלה

ברה"מ מתכוונת להתמודד עם בעיית האבטלה.

על פי השיטה הסוביטית, המדינה חייבת למצוא תעסוקה לכל אזרחיה. אך השיטה הזו כבר לא מקובלת במוסקווה והרפורמות הכלכליות הנהוגות על ידי מיכאיל גורבאצ'וב עשויים להפוך אנשים רבים למובטלי תעסוקה. על פי התקנות החדשות כשיים אחוזים מהתעשיה הסוביטית יאלץ לעבור לשיטת עבודה חדשה שיטה סמבוסמה על שיטה של רווח והפסד. עקב כך מרבית המפעלים הללו יאלצו לפטר חלק מכח העבודה המנופח כדי לשמור על כושר תחרות כדי לשרוד. במשרד הכלכלה הסוביטית מעריכים שכשבע אחוזים מהאוכלוסיה הסוביטית ימצא בלי עבודה יצרנית בשנת 1989. כדי להתמודד עם הבעייה, הקרמלין הדיע על הקמת מערך אוטיטיבי כדי למצוא תעסוקה אלטרנטיבית למפוטרים. מרובר בהקמת מרכז כלל לאומי אשר ישמש לשכת עבודה כלל ארצית. זאת ועוד המערך החדש יקים קודמים להתחלמות מקצועית אשר יאפשר לעובדים המפוטרים להכשיר את עצמם לעבודות נחוצות ובבוקשות במסק הסוביטי המודרני.

יפן חוששת מאינפלציה

בבות הכסף שבמחזור עלתה מאד ביפן ויש חשש שהאינפלציה בה תגדל להמישה עד שמה אחוזים בשנת 1988.

על פי הנתונים שפורסמו בבירת יפן עולה שבחודש נובמבר העליה המתואמת בבמות הכסף שבמחזור עלה ב-12.4 אחוזים בחודש דצמבר ב-11.5 אחוזים. בכל שנת 1987 כמות הכסף שבמחזור עלה ב-10.4 אחוזים. זוהיא עליה של פי שניים מהעלייה המוערכת על ידי מתכנני הכלכלה היפנית והדבר מדאיג גם את משרד האוצר וגם את הבנק המרכזי. בעקבות העליה הגדולה בכמות הכסף שבמחזור, היפנים כנראה לא יענו ללחץ האמריקאי להקטין את שערי הריבית. ההיפך הנכון על פי הנתונים המוניטריים האחרונים הם עוד עשויים לעלות את שערי הריבית, לגרות ששער הין בעליה.

השוק האירופי חושף ציפורניים

מוסדות השוק האירופי המשותף שלפו ציפורניהם וממעה לתלונה של מספנות בהלנד ובריטניה הזו לצרפת להקטין את הסובסידיות למספנות שלה.

הפרשה התחילה כשהמספנות הצרפתיות הגדולות שאנסיארים דאלאטלאנטיק קיבלו חוזה לבניית מעבורת בריטית גדולה כשהם הציעו מחיר נמוך בהרבה מזה שהוצע על ידי המספנות הבריטיות וההולנדיות. חקירה קצרה של שני המספנות שלא קיבלו את חוזה הבניה הגלה שהמספנות הצרפתיות קיבלו סובסידיות גדולות ממשלת צרפת: של 175 מיליון פרנקים צרפתיים. מוסדות השוק המשותף הזו לצרפת להקטין את הסובסידיה ל-73 מיליון פרנקים צרפתיים אך מאחר ולשוק אין אמצעים לעקוף את הזראה אין בשחון שהצרפתים אכן יבצעו את הזראה מוסדות השוק המשותף.

שערי מטבע חוץ ביום 25.01.87

המטבע	בנקאיים: לאומי קניה	לאומי מכירה	הפועלים קניה	הפועלים מכירה	דיסקונט קניה	דיסקונט מכירה	העברות והמחאות: לאומי קניה	לאומי מכירה	הפועלים קניה	הפועלים מכירה	דיסקונט קניה	דיסקונט מכירה	שער יציג
1 דולר ארה"ב	1.54ת	1.61ת	1.53	1.60	1.54	1.61	1.5692	1.5888	1.5662	1.5858	1.5692	1.5889	1.5775
1 מארק גרמני	0.92	0.96	0.92	0.96	0.92	0.96	0.9366	0.9483	0.9370	0.9487	0.9368	0.9486	0.9424
1 לישי"ט	2.73	2.86	2.76	2.86	2.74	2.87	2.7916	2.8265	2.7808	2.8135	2.7869	2.8219	2.8027
1 פרנק צרפתי	0.27	0.29	0.27	0.29	0.27	0.29	0.2783	0.2818	0.2780	0.2815	0.2781	0.2816	0.2796
100 יינים יפניים	1.21	1.26	1.21	1.26	1.21	1.27	1.2279	1.2432	1.2284	1.2437	1.2307	1.2462	1.2358
1 גילדן הולנדי	0.82	0.86	0.82	0.86	0.82	0.86	0.8336	0.8440	0.8339	0.8443	0.8343	0.8448	0.8389
1 פרנק שוויצרי	1.14	1.19	1.14	1.19	1.13	1.19	1.1577	1.1721	1.1564	1.1708	1.1580	1.1726	1.1627
1 סגר שוודי	0.26	0.27	0.25	0.27	0.25	0.27	0.2611	0.2644	0.2608	0.2640	0.2610	0.2643	0.2623
1 כתר נורבגי	0.24	0.25	0.24	0.25	0.24	0.26	0.2460	0.2491	0.2459	0.2489	0.2461	0.2492	0.2475
1 כתר דני	0.24	0.25	0.24	0.25	0.24	0.25	0.2441	0.2472	0.2442	0.2472	0.2442	0.2473	0.2456
1 מארק פיני	0.38	0.40	0.38	0.40	0.38	0.40	0.3855	0.3903	0.3851	0.3899	0.3857	0.3905	0.3879
1 דולר קנדי	1.20	1.26	1.20	1.26	1.20	1.26	1.2245	1.2398	1.2234	1.2386	1.2249	1.2403	1.2322
1 דולר אוסטרלי	1.06	1.17	1.08	1.17	1.09	1.17	1.1235	1.1376	1.1232	1.1372	1.1251	1.1392	1.1311
1 דאנר דנ"מ	0.61	0.61	0.67	0.80	0.58	0.70	0.7913	0.8012	0.7884	0.7982	0.7911	0.8011	0.7940
10 פרנקים בלגיים	0.44	0.46	0.44	0.46	0.43	0.46	0.4474	0.4530	0.4485	0.4541	0.4491	0.4547	0.4510
10 שילינגים אוסטריים	1.31	1.37	1.31	1.37	1.31	1.37	1.3323	1.3490	1.3327	1.3493	1.3335	1.3502	1.3405
1000 לירות איטלקיות	1.25	1.32	1.25	1.33	1.25	1.34	1.2773	1.2933	1.2753	1.2913	1.2778	1.2939	1.2826
1 יחל (ECU)	—	—	—	—	—	—	1.9364	1.9606	1.9329	1.9570	—	—	1.9470
1 דינר ירדני	4.37	4.64	4.33	4.61	4.46	4.76	—	—	—	—	—	—	4.5274
10 לירות לבנוניות	—	—	0.09	0.10	0.02	0.03	—	—	—	—	—	—	0.0308
1 ליירה סורית	0.65	0.69	0.62	0.66	0.65	0.71	—	—	—	—	—	—	0.7099

מכון מן הארכיון

2 הפתעות גדולות והארכה אחת במחזור משחקים מלא ודרמטי

מאת משה כהן

יחסי של מחזור כך ניתן לסכם את תוצאות אמש, שהביאו שוב כי יש לנו ליגת בדרגה מעניינת ומסחרית.

את התוצאה של אמש הסיגה הפועל ירושלים, שגברה בביתה על קבוצתה העייפה והשאבנה של הפועל גליל-עליון. הצוות המפתיע סיפר את מעמדה של הפועל ירושלים בתחתית הטבלה. ירבתה העיקרית, בית"ר ת"א סבלה מחולשתו של סוכבה ברק ספסון והובסה בקל ע"י הפועל ת"א.

גם אליצור רמלה סיפקה לנו הפתעה, כשגברה במגרשה על אחותה הבכירה כעיר ההלומים. אמש הוכח שוב, כי הנציגיהם סובלים בהוסר יציבות ולאחר תקופת התעלות הם שבו לסדם. אין ספק שלצביקה שרף כצפה עוד מלאכה רבה, בעיקר בנושא הבנטאליות.

גם לראשי הפועל חולון מגיע מקום מול ואמש זה היה להם בשפע בעיר הבירבל. בפחתה של חולון הדביק אותה לצמרת העליונה של הטבלה. מכבי ר"ג שבה להפתיע ואמש היתה מכבי חיפה הקורבן הנוחן. אבל מכבי ת"א ומכבי נתניה העסיקים כרגיל.

המשחק המרכזי

ירושלים „גבוהה" מהגליל

מאת יצחק קליין

שחקני הפועל ירושלים חוללו אמש את הבלתי ראוכן חכו בנצחון ביתי דראמטי על קבוצת הצמרת של הפועל גליל-עליון – 73:76 (69:69, 35:29).

הניכיו של מיטי ריגר ראויים לתפוך מהאות, שכן הם לא נהלו מהתרון המוקדם של יריבתם בהצטרת בכשחק שאפתני ובכן הם הצליחו לזכות בסיום בנצחון דראמטי. שני שחקנים היו האתרים העיקריים לנצחון הירושלמי. בילי מילר שהחליף במחצית השניה את ארז חזן החלש ובכו ידיו הלוך חבריו להתפך ואשלם שברקות ההארכה קלע חמש נקודות מקו העונשין ובכך קבע לנעשה את גורל המשחק. את אכזבת המשחק היוה ארז חזן, שבסניות הסיום אפשר להחריז עד לפני שנה להשוות את התוצאה.

במחצית הראשונה עוד הוליכה הגליל. בסניות הסיום עלה הכתת בנגרש, לאחר שפריגן בשתי קליעות עונשין כוצלחות צימק ל-69:67. כשנותרו 4 שניות לסיום ניסה חזן למסור לחבריו, אבל הוא שכח כנראה היכן הוא משחק ומסירתו הגיעה לידי הנפלד הערמומי, שלא התבלבל והישתה – 69:69.

בפתיחת הארכה יצא ריקי בראון 51 עבירות. בלם וחשבו שירושלים הולכת להניף דגל לבן, אבל לא כך חשבו בילי מילר ואשלם, שבמשחק יעיל הצליחו לזרזים את שחקניה המאגנים של הגליל.

הפיניש הגדול של קילינג

מאת ניסן פרידמן

כשבכנס המשחק לרבע האחרון, דומה היה כי מכבי ר"ג תנצח בפעם השניה במצרה בכפר-המכביה. אולם, אז חל המפנה הגדול. רכלים, ביגו ומאיר בהגנה אחורית להחמת שיתקו את התקפת מכבי חיפה. והרולד קילינג נכנס ל-טראנס אריר וקלע סלים במבצעי התקפה מרהיבים. בסיום ניצחה ר"ג את חיפה, במשחק בין 2 הקבוצות הישראליות ביחוד בליגה, 95:107 (55:47) וחזקה מעמדה בין 8 הגדולות.

חיפה הובילה ברוב שלבי המשחק, בעיקר בזכות שליטה מתחת לסלים של פלאוארס וביגין (13 כדורים חוזרים). גילי שוחרמן שיחק לראשונה העונה 40 דקות, בגלל פציעת הרכז הר"ג הקבוע, עמי נאורי, ובמחצית השניה איזגן את חבריו בסדר טוב מאד.

לקראת הסיום קלע גורדון 4, סלי 3 נקודות ושכר על חיפה בתמונה, אך חבריו איבדו כדורים רבים. שני הת"א, ארדיסי ושילה, היטיבו לשחק.

סמפסון הושבת וטאונס עבד

מאת מאיר לוי

גם יכולת ביצועית הסביקה אמש לשחקני הפועל ת"א להחזיר מצבה ביתי מחדן על קבוצת התחתית של בית"ר ת"א – 88:115 (40:53).

ה„אדומים" נהגו סחולשתו המדהימה של כלך הסלים הביתר", מרק סמפסון, שהרבה להחליא מכצבי קליעה נוחים ולא הצליח לגולות אפילו ספח מיכולתו. בהפועל גילו כלים יכולת ביצועית. רק ליגמן מאגנס בכמה מבצעי כדורשל מהנים הצליח לסחוט תשואות מערות מאוהדיו הרבים.

בדוב שלבי המחצית הראשונה חזו הצופים במשחק שקול ועצבני. רק בדקות הסיום של המחצית הצליחו שחקני הפועל לבחוק בסקס מירידתם. בפתיחת המחצית השניה הצליחה בית"ר לצבוק את הפער עד ל-8 נקודות, אבל הסיום היה שייך שוב ללהקת טאונס.

נעדי הפוסטר של מכבי ת"א ניצחו

מאת דוד בכר

חבל שלא משחקים כל שבוע מול מכבי נתניה. מלמלו לעצמם שוחקני הספסל של מכבי ת"א שאמש ראו סוף סוף דקות משחק רבות. המכבים זכו כצפוי בנצחון כחיץ-על מוגרת תטבלה – 81:109.

רק בדקות הפתיחה ניסו שוחקני ציר היהלומים לדגרג את אחותם הבכירה, אבל בהמשך הם לא הצליחו לעמוד מול הקצב הרמוני של מאני חבריו.

רלף קליין הבין כהר מאוד שניכרה בפניו הזרמנות גדירה לשתף את כל שוחקני הספסל בנשחק ואכן, שיתופם אשר לכוכבים מנוחה. כצפוי, גרג קורצליוס לא שותף בנשחק בגלל תקרית עם איציק כהן בעת אימון הקבוצה.

כדוריד

הנבחרת הביסה את המבורג

מאת שמואל קליגר

נבחרת ישראל בכדוריד הביסה במשחק חוץ מדרי את קבוצת המבורג 18:35 (8:19) באולם בראסל"א.

לישראל הבקיעה: זליגנר 8, סונק 6, אוסלנדר 5, חיד וגוח 4 כ"א, רדיקר ומכר 3 כ"א, צרפתי וקשניר 1 כ"א.

חוזן שלח חזיז בסיום

מאת משה דנציגר

אליצור רמלה כמשיכה להפתיע. אמש הגיעה תורה של האחות הדמרנית ביד היהלומים לספוג הפסד מפתיע ללהקתו של ארל וילאמס – 95:93 (43:52).

כנראה כהנ"כיו של יעקב ארלר אוהבים אתגרים. רק כך ניתן להסביר את יכולתם הבעולה בביתם כול רוב קבוצות הצמרת. אמש היו הבתנ"ים הסרי אונים כול התגלהבות הרבלאית. מוכב המשחק היה ללא כסף הרבן ובסטר, קיקע ללא הפרעה מכל מרחק וקלע 16 כדורים חוזרים בהסל. גם לפנחס תחז ואדל וילאמס הד דקות מוכות.

הניכיו של צבי סרף איכזבו. בבחצית הראשונה הוליכו ללא עוררין, אבל בבהלך המחצית השניה הם נקלעו לחולשה בלתי מובנת והרבר עלה להם בסיום ביוקר רב.

בדקות הסיום קם הקהל על רגליו. שחקני ציר היהלומים ניסו בסכירת לחץ לחריל מהפך. בשנותרו 26 שניות הצליח קרל נברסון לקלוע כל של שלוש נקודות ולהשוות את התוצאה – 93:93. הרמלאים יצאו להתקפתם האחרונה במשחק וכשנותרו 4 שניות לסיום הצלית פנחס חוזן לקלוע בהצלחה מחצי מרחק – 93:95. נתניה יצאה בבחירות להתקפה, אבל פיל לוקאס נכשל בקליעתו מרחק ונתן בכך את האות לשמחה רבתי בקרב שחקני ואוהדי רמלה.

אלילת המזל שיחקה עם חולון

מאת יצחק צ'ביכין

אלילת המזל עמדה אמש לצדה של הפועל חולון, שזכתה בסניות הסיום בנצחון דראמטי על קבוצתה השאפתנית של הפועל חיפה – 74:75 (45:38).

קשה לתאר את מה שהתחולל בשניות הסיום של המשחק, החיצאים כבר החלו להכנו את נצחונם המפתיע על חולון. אולם, דווקא השחקן הטוב בשורותיהם, ונולד יוסטן, בחטאה אומללה הציע את מתנת הנצחון לחולון.

התוצאה אינה משקפת את אשר התרחש באולם, שכן חיפה הוליכה ברוב שלבי המשחק ללא עוררין ולעיתים נרמה היה שהם עומדים לחבים את החולונים החלשים, אבל טוב הוכה שבספורט הכל יכול לקרות.

דקה 36: חיפה ביתרון מכניח 65:74. חולון ציבקה אמנם, אבל כסנותרו 20 שניות לסיום הכל נראה אבוד מבחינתה. חיפה החזיקה בכדור ובסום מה, החליט יוסטן לנסות את כחו בקליעה. הוא החביא ודידי בודמור קלע את הכדור, כדי לפרוץ כסופה לסל ולקלוע שתי סניות לסיום סל ונקודת עונשין שהחזירו את חיפה המומה – 74:75.

הפתעת הארכה יצא ריקי בראון

מאת יצחק קליין

שחקני הפועל ירושלים חוללו אמש את הבלתי ראוכן חכו בנצחון ביתי דראמטי על קבוצת הצמרת של הפועל גליל-עליון – 73:76 (69:69, 35:29).

הניכיו של מיטי ריגר ראויים לתפוך מהאות, שכן הם לא נהלו מהתרון המוקדם של יריבתם בהצטרת בכשחק שאפתני ובכן הם הצליחו לזכות בסיום בנצחון דראמטי. שני שחקנים היו האתרים העיקריים לנצחון הירושלמי. בילי מילר שהחליף במחצית השניה את ארז חזן החלש ובכו ידיו הלוך חבריו להתפך ואשלם שברקות ההארכה קלע חמש נקודות מקו העונשין ובכך קבע לנעשה את גורל המשחק. את אכזבת המשחק היוה ארז חזן, שבסניות הסיום אפשר להחריז עד לפני שנה להשוות את התוצאה.

במחצית הראשונה עוד הוליכה הגליל. בסניות הסיום עלה הכתת בנגרש, לאחר שפריגן בשתי קליעות עונשין כוצלחות צימק ל-69:67. כשנותרו 4 שניות לסיום ניסה חזן למסור לחבריו, אבל הוא שכח כנראה היכן הוא משחק ומסירתו הגיעה לידי הנפלד הערמומי, שלא התבלבל והישתה – 69:69.

הטבלה הלאומית

	הקבוצה	משח	נצח	הפסי	סלים	נק'
1.	מכבי ת"א	14	14	0	1164:1379	28
2.	הפועל ת"א	14	11	3	1173:1328	25
3.	הפועל חולון	14	10	4	1119:1245	24
4.	גליל עליון	14	9	5	1103:1210	23
5.	מכבי ר"ג	14	8	6	1296:1410	22
6.	אליצור נתניה	14	8	6	1227:1242	22
7.	מכבי חיפה	14	6	8	1436:1390	20
8.	אליצור רמלה	14	6	8	1285:1143	20
9.	הפועל חיפה	14	5	9	1268:1238	19
10.	הפועל רם	14	4	10	1234:1166	18
11.	בית"ר ת"א	14	3	11	1329:1215	17
12.	מכבי נתניה	14	0	14	1308:1035	14

הפועל חולון 75 (38)
הפועל חיפה 74 (45)

המצטיין: דייוד בודמור
המאכזב: ציימס מרי
שופטים: דגן וזילבר'ג
צופים: 2000
אולם: רוממה

★ הפועל חולון: ראוסן 19, בורמור 17, אוראנג' 12, אלימלך 9, בוגין 8, דיסמן 7, מרי 3.

★ הפועל חיפה: יוסטון 32, חלם 17, יוברס 13, שמשוב 7, גודס 5.

הפ. רם 76 (29, 69)
הגליל 73 (35, 69)

המצטיין: מילי מילר
המאכזב: ארז חזן
שופטים: שמריקס ומרגשטיין
צופים: 1000
אולם: מלחה

★ הפועל ירושלים: האריסון 18, קנו 14, בראון 13, בנט 12, מילר 10, אטלס 5, טלמי חזן 2 כ"א.

★ גליל-עליון: הנפלד 19, מרמון ומרטין 18 כ"א, ליף 11, פליישר 5, בדעטר 2.

הפועל ת"א 115 (53)
בית"ר ת"א 88 (40)

המצטיין: ליגמן מאגנס
המאכזב: מרק סמפסון
שופטים: קמינר ובריין
צופים: 1500
אולם: אוסישקין

★ הפועל ת"א: מאגנס 31, מרסר 27, זלוטיקמן 16, דלזל 14, איימוס ולאסוף 8 כ"א, פרישמן 6, ארליך וגרוביים 2 כ"א, אמסלם 1.

★ בית"ר ת"א: עקבי 22, סמפסון 19, מורז 15, קולהאס 14, מוסקוביץ 10, האוזר 9.

אלי. רמלה 95 (43)
אלי. נתניה 93 (52)

המצטיין: דרמן ובוסטר
המאכזב: מרי פיר
שופטים: ולצר וזיידבנוק
צופים: 1100
אולם: רמלה

★ אליצור רמלה: בוסטר 31, חזן 21, וילאמס 20, מקגי 12, גנולמן 8, בדזיל 2.

★ אליצור נתניה: דיסמן 25, נברסון 22, לוקאס 16, מאלובץ 12, גוזן 11, פיר 2.

מכבי ר"ג 107 (47)
מכבי חיפה 95 (55)

המצטיין: הרולד קילינג
המאכזב: חזרן שטע
שופטים: הרוזק ופרשר
צופים: 250
אולם: ספר המכביה

★ מכבי ר"ג: קילינג 33, מאיו 24, בינו 14, טילר 10, אדרטי ושוחרמן 9 כ"א, רכלים 8.

★ מכבי חיפה: בינגין 22, פלאוארס 18, ספץ 15, גורדון והרזנברג 14 כ"א, שטיינהאוד 12.

מכבי ת"א 109 (53)
מכ. נתניה 81 (41)

המצטיין: קוין מאני
המאכזב: חזרן ג'מצי
שופטים: עוביה וכימון
צופים: 300
אולם: ב"ש בן-גוריון

★ מכבי ת"א: מאני 31, בארלו 17, ברקוביץ 16, דניאל ושטרייכמן 10 כ"א, ג'מצי 8, סיסו 6, אריק כהן 4, ליפין 3, אראסטי וכץ 2 כ"א.

★ מכבי נתניה: סלכטר 31, בלאס 23, דוס 11, ריישלר 5, עפר 5, חזריש 4, רייס 2.

כוכב המחזור

קילינג

הרדסואו הנפלא של מכבי ר"ג'חולל אמש כמעט נבו ידיו כהפך גדול מול מכבי חיפה. ב-10 הדקות האחרונות הוא רקר, ליהטה, קלע והסביע כדי למחוק פיגור גדול ולסיים בנצחון כן 12 נקודות יתרון.

החמישייה

הרולד קילינג (מכבי ר"ג)
ליגמן מאגנס (הפועל ת"א)
בילי מילר (הפועל רם)
הרמן דוסבסר (אל. רמלה)
דייוד בודמור (הפ. חולון)

מלך הסלים

1.	סמפסון (מ. ת"א)	453
2.	הוסטן (ה. חיפה)	377
3.	מאגנס (ה. ת"א)	356
4.	האוזר (חולון)	355
5.	ליף (גליל עליון)	335
6.	מאני (מ. ת"א)	327

במחזור הבא

הפועל ת"א – מכבי נתניה
בית"ר ת"א – אליצור רמלה
אליצור נתניה – מכבי ר"ג
הפועל חולון – הפועל רם
מכבי חיפה – הפועל חיפה
גליל עליון – מכבי ת"א

למשפחת ברנס

אתכם מזמינים את נפילת

בנכם

יונתן ז"ל

בהגנת ביתנו ומדינת ישראל

ידידי וחברי מנרה

ליעל פרקר ומשפחתה

משתתפים באבלכם

במות האם

עדה ישראלי ז"ל

בית כפר חגלה

אנו משתתפים באבלו הכבד של חברנו לעבודה

מטרני אלברט

במות אביו

משה ז"ל

תנחומינו למשפחה האבלה

תנובה סניף מרכזי ת"א
הנהלה והעובדים

לחברנו גיורא גלזר

אתך באבלך הכבד כמות

אביך ז"ל

בית מרכז „הפועל"

דו"ח ביקורת של מבקר ההסתדרות על הפועל מחוז ת"א

הגרעון של הבוטל ת"א 3.88 מיליון ש"ח אין כל המלצות להסקת מסקנות אישיות

מאת אהרן להב, סופר „דבר"

הגרעון הצפוי והמצטבר בהפועל מחוז תל-אביב משנת התקציב 1985/86 ועד ל-31 במארס 1988 היה שלושה מיליון ו-886 אלף ש"ח – לפנינו דו"ח ביניים של מבקר ההסתדרות, שנערך בעקבות תלונות שנתקבלו במשרד המבקר על דרך הטיפול של הפועל מחוז ת"א.

על מזכירות מועצת הפועלים ומוסדות הפועל במחוז ת"א לדון במימצאי ביקורת אלו ולהוציא את כל המסקנות העקרוניות והתיפעוליות מהמצב הנתון כפי שמצאה אותו הביקורת – קובע המבקר כהפנותו את הממצאים אל מזכיר מועצת הפועלים תרי קאופמן ואל מחזיק תיק הפועל במחוז ת"א אלי מילר.

בפרסו את גודל הגרעון אומר המבקר, כי בשנת 1985/86 הסתכם הגרעון ב-1.3 מיליון ש"ח: בשנת 1986/87 ב-2 מיליון ש"ח ובשנת 1987/88 צפוי גרעון של 880,000 ש"ח. רוב הגרעון התנזה מחוב של הפועל למועצת הפועלים בסך של שני מיליון ש"ח וחוכות לסס הכנסה בסך כ-1.7 מיליון ש"ח.

המבקר מציין, כי דו"ח הביקורת הכספי הוא דו"ח ביניים, ועם סיום הרישומים וההתאמות בספרי החשבונות של הפועל מחוז ת"א, תעדך ביקורת משלימה.

מבקר ההסתדרות התייחס גם לשורה ארוכה של תלונות שהגיש עמוס רודין, חבר מזכירות מועצת פועלי ת"א ולשעבר מראשי הפועל במחוז ת"א. רודין התלונן בעיקר על סדרי מינהל לא תקינים באגודה ת"א במה רישום בספרי החשבונות, תשלומי הוצאות, הפצת כרטיסים לא מסודרת, חלוקת המנות, נטיעת משלחות מחו"ל והרכבן, ונטיעות עם משרדים ללא מכרז, הערר רחוות למס הכנסה ולבטוח הלאומי, אכיות תתימה על מיסמכים, סיבסוד מינויים למיחסי הפועל ת"א, תשלומים למאמן דוד שוויצר, מעצקי אליפות, שרותי הסעות, רכישת כרטיסי טיסה ומכונית ללאוואן מרסר, ביטוחים בעלות מינויים וצופים שנכנסו עקב כרטיסים, ורכישת חבילה של דרכישת תנור אפיה ודומה.

מו"ח המבקר מעקבל ודאי, כי הוא קיבל על כל אמת מ התלונות הנ"ל ובמה שהגיעו אל דעתו ברוב המקרים. פחות בדיקת התלונות קובע המבקר „בבסמר מקרים אכן הן הגיעה מפורר מינהל תקין, אולם חלקה אלו אינן מחייבות המלצות לסקנות אישיות.

מזכיר מועצת פועלי ת"א, תרי קאופמן, קיבל אחמול בבוקר את סיום עבודתו בנושא הפועל ת"א. קאופמן מתכוון להביא את תוכן לדיון במוסדות המוסמכים של מועצת מועצת הפועלים המחוזי.

מצע הספורט של פרס „שקל תמורת שקל"

פרס ומזכ"ל הפועל – ספורט בעידן אלקטרוני

מאת ברוך דגון

„שקל תמורת שקל" – זהו הסרסום של מ"מ ראש הממשלה ושר החוץ, שמעון פרס, לפיתוח התשתית הספורטיבית בארץ.

שר החוץ מצא אתמול שעה קלה בין הדיונים המרתקים כדי לקיים דיון באורחה ספורטיבית עם שרדולת הספורט במפלגת „העבודה". פרס שמע דברים על חוסר ההתייחסות של הממשלות השונות לספורט, זכה בהרצאה על עתיד ואיומי החמרתי של הספורט וקיבל עצות אלקטוראליות כיצד לדחוף את הספורט כמקום הצבעה בבחירות הקרובות. מזכ"ל הפועל, יצחק אפק, סען בפניו, כי הספורט אינו זוכה בתעמר וראוי חוץ משקלו הסגולי הרב והדגיש, כי הספורט מצפה, עדיין, לראשו בבנסת.

פרס הסכים, כי לספורט עדך אלקטוראלי ויפולמטי, אולם סען, כי „הנושא הקיומי לעסוק בספורט הוא לעשות ספורט לשם ספורט". המשימה של תנועת העבודה, סנוך פרס, היא להחדיר את תרבות הנוף לכל התושבים והמסתן הוא „ספורט לכל עבר ולכל שכונה". מ"מ ראש הממשלה הדגיש, כי „המדינה יכולה ורייבה להשקיע יותר בתחומי ספורט" והבטיח להעמיד בקרוביה הבאה שקל ממשלתי אחד לעומת כל שקל, שיעמידו הרשויות המקומיות לפיתוח התשתית הספורטיבית.

על הלוגות אחת הזוכרות בדבר קיפוח הספורט בקרב נשים, אמר פרס בבריחות הדעה: „הספורט שלנו היה נראה אחרת אם הנשים היו משקיעות בספורט חצי מהמון שהן משקיעות במספרות. האם הנציגים היו בשקיעים בו חצי מההשקעה שלהם במספרות".

מנהלים תובעים ליגות נפרדות ליהודים ולערבים

מאת שמעון וייס

„בעקבות „ההתפרעויות" האלימות, במשחקי הכדורגל בגליל ובעמק, מובעת הדרישה בין מנהלי קבוצות הכדורגל היהודיות לחקים ליגות בכדורגל נפרדות לערבים וליהודים.

אחד כמנהלי קבוצת הכדורגל של מכבי צפת אבר, כי יהודים מהתאחדות לכדורגל ומארגוד השופטים סיכנגרן אחראי הליגות הנמוכות לכדורגל ויקיבו ליגות נפרדות. „הגענו למסקנה, כאין עוד מקום למכבי צפת ביחד עם 11 קבוצות ערביות כאותה ליגה, אבר הבנהל הצפתי.

מזכיר קבוצת הפועל מגדל העמק, יוסי פודמל, אבר, כי הפרעון לאלימות במשחקים בליגות הנמוכות הוא בהקמת ליגות נפרדות. מאבן בבד מאזור הגליל הדגיש, כי חייבים לעצור את האלימות הנואה במגרשים אחת יהיה כאחר מי".

כמה מכנהלי קבוצות כדורגל יהודיות ושחקנים סיפרו, כי בשבועות האחרונים כמצלם אחרי הקבוצות הערביות את המצב הבעיה בכסחים ואת המתיחות ביחסי יהודים וערבים בגליל ובמערבים, במהלך המשחקים ולאחריהם. קראות גנאי לאבביות ובקלים את המדינה וראשיה.

מנכ"ל ההתאחדות לכדורגל, יעקב אראל, אבר בתגובה, כי ההתאחדות פועלת בהתאם לתקנון וכי החלוקה של הקבוצות בהבנת לפי אזורים גיאוגרפיים ולא עפ"י הסיביות הדתית או עדתית. אראל הדגיש, כי בכל הקשר להתפרעויות, כל קבוצה שתפר מגרשה, תוגש כך את הדין.

ר"ל ועדת המשפטים של הכנסת, מ"מ מנחם בלגשטיין, אמר בעניין שלא לדון כעת באלימות במגרשים, אלא רק אחרי שיוגעו הרוחות בכסחים.

ח"כ עמרם דרוראה דרשה מכפר איכסאל, אמר, כי הוא בעד שיתוף פעולה. סכן, אם תהיה הפרדה בספורט בין יהודים לערבים, יחזר תקרים סיום לשני העמים. דרוראה אבר, כי צריך להתעלות מעל רגשות האיבה ולמצוא את הדרך לחיות ולשחק יחד ולמנוע הבגשות על רקע לאומני. הוא קרא לכל הקבוצות – יהודיות וערביות – לשבר על רוח ספורטיבית ובין, כי הוא וחבריו יבנו בעתה להופיע למשחקים בליגות הנמוכות כדי להפגיע לטובה על המתרחש.

סיני לא ישחק גם מול צרפת שוחרר לשבוע מסיבות אישיות

מאת שמואל קליגר

משה סיני פוה, משה סיני שם. סיני בבין מקום – במדרגה הנמוכה. גם בבחירת הלאומית, למרות שלא השתתף אתמול באימון. הבבר ידוע שלא יטול חלק במשחק מול צרפת. אשר לסיבה, אמר המאמן מיחיק: „סיני בא ובקש שוחרר לשבוע בגלל סיבות אישיות. נענתיתי לבקשתו. חד דחלק ופירשתים מיותרים. מיחיק איבו מסיף דבר.

נוסף לשוחרר הבלתי צפוי של סיני שוחרר גם המאמן הדרש יעקב שורץ וליאור רזנטל כדי להעמיד את מספר אנשי הסגל על 19 שחקנים. הם יטוגו ויתכנסו הערב בר"ג לאימון מסכם לקראת המשחק עם צרפת, שיהיה מחר בערב.

באימון אתמול התאמנו, איפא, 21 שחקנים ביניהם 5 מחמנים חדשים. עיקר תשומת הלב הופנתה לאנשי המערך העורפי, קובי סגל מהפועל ת"א וניר אלון מהפועל פ"ת, שאמור מהם עשוי לגרום את מרי הבחירת מכיוון שהמאמן הופנה אבבע מאשיבה כלפי מערך זה ותלה בו את הסיבה הבלעדית להפסד מול בלגיה.

„כאשר תלכיד מפסיד, צריך לחפש הרבה שונה", הוא מגלה ושאל. „אולי יש לכם להציע לי מגן שמאל"? כשאומרים לו, שיש גם בעיה עם שוערים ולא יתחבן לצאת לחזיל עם שוערים חסרי נסיון בין-ארצי, כאשר עומדים לרשות הבחרת שוערים מצטיינים עם חביב וגינצבורג, הוא: „ויצטבורג כבר היה בשיר אבל הוא חביב. שוער בלינה הארצית הוא בכלל לא דומה לליגה הלאומית". מיחיק מחדיר מחדרה „הרשימה גבוה ושולט בכדורים הגבוהים ודוד לא התאמן אתמול בגלל מחלת קלה.

המאמן גילה, כי לנוחת שחקנים, שסיחקו נגר בלגיה, יופיע נגר צרפת, הבריחוש הפרטי שלו שלפחות מחצית מהשיבנים יהו הנגה.

„הקשר היהודי" של כדורגלני צרפת

מאת שמואל קליגר

בלוגי רחב הדיבים של סלון הילטון בתל-אביב קלטה אתמול שוב הנקודה היהודית של נבחרת צרפת. אראז הגבר, כי בעצם מדובר בנבחרת היהודית השלמה בגדולה בעולם, אחרי הסודר של משחק מקסיקו 1986. אתמול סיפק לנו הקשר לוגים מרגנים את הסקנ היהודי הקשה. גם הוא מסדר לוח ישראל: כל אחת מלמה רביתה. אחדי לבית עמיר.

מנואל אמזלוג, המגן הימני (26) מקבוצת מרסאק, שסיחק לנבחר העולמי לצידו של פלטיני, אמר בחנם הראיון המפרך של קבוצתו. „אני מהווה גשר בין הנבחרת הנוכחית של פלטיני לבין הנבחרת הנוכחית, המורכבת משחקנים צעירים מאמיתים כמו פסי וביזוסה. כאן, בישראל יחול הבחינה המיחל ונרצת הנבחרת חוזה להיות נבחרת חוקה כבעבר. אינני מתרגש בסיחה לקראת הופעתי כאן, שתהה בשנ בנגין הקפוטי בנבחרת. יש לנו נבחרת טובה, שכאה לישראל בה להתגבה. אני מופתע מפגש בישראל".

לוראס מרגנדס, קפטן הנבחרת בתמקיר קשקן מקבוצת מונטפלייר, אמר: „באמצעות אשרי הנבחרת לנבחרת הלאומית בישראל. אני שמחה לבוא לשוב בפעם הראשונה. חיכיתי מזה בתקופה האחרונה ומיעטתי לשחק בגן בישראל אני מקווה לשחק לשחות במחצית אחת". אמר מאמן שהתקיע את הנבחרת, הרמון לעבר נבחרת בראיון, שהיל לנבחרתו את הדרך לחזיקתו בנבחרת.

וליאם „איש", מגן הנבחרת מקבוצת מרסיי, הדגיש כי הנבחרת הנוכחית, שלא תרלו לשחק קושיות בעניין הדתות. לשאלה המיקנסיה: „האם אתה מקבל היהודי המוכר בחבלי? הגיב איש „יכול להיות שהיום זה מראה לו, אבל אם מלמיליאן זה מוכר בנגיע העולמי, יתכן שהוא הוא בעולם".

3 מליון דולאר לשידורי סיאול

הארגון העולמי לרדיו ולטלוויזיה, שקבע מכרזת גם 15 מדינות קטנטנטות, שלם 3 מליון דולאר עבור זכויות השידור של משחקי סיאול.

עד שם נמכרו זכויות שידור מהמשחקים ב-400 מליון דולאר.

אין חדש בספרד

בליגה הספרדית אין חדש. המוליכה, ריאל מאדריד, המשיכה לנצח אתמול גבוה במשחק חוץ על ולאדוליד 0:2. ריאל מוסיאראר, הסגנית, ניצחה את ספורטינג 0:3. אתלטיקו מאדריד גברה על קאדיז 1:2 ומרצלונה סגנה הפסד ביתי 1:0 מאוסאסונה.

יתר המשחקים: מורסיה – סאראגוסה 1:1; בארסה – להפאלמה 1:1; קלטה – סבליה 2:0; לוגרונס – אספניול 1:2; וולנסיה – מיזדקה 2:3; סאבאל – אתלטיקו בילבאו 1:3.

„הקשר היהודי" של כדורגלני צרפת

מאת שמואל קליגר

בלוגי רחב הדיבים של סלון הילטון בתל-אביב קלטה אתמול שוב הנקודה היהודית של נבחרת צרפת. אראז הגבר, כי בעצם מדובר בנבחרת היהודית השלמה בגדולה בעולם, אחרי הסודר של משחק מקסיקו 1986. אתמול סיפק לנו הקשר לוגים מרגנים את הסקנ היהודי הקשה. גם הוא מסדר לוח ישראל: כל אחת מלמה רביתה. אחדי לבית עמיר.

מנואל אמזלוג, המגן הימני (26) מקבוצת מרסאק, שסיחק לנבחר העולמי לצידו של פלטיני, אמר בחנם הראיון המפרך של קבוצתו. „אני מהווה גשר בין הנבחרת הנוכחית של פלטיני לבין הנבחרת הנוכחית, המורכבת משחקנים צעירים מאמיתים כמו פסי וביזוסה. כאן, בישראל יחול הבחינה המיחל ונרצת הנבחרת חוזה להיות נבחרת חוקה בנגיע העולמי, יתכן שהוא הוא בעולם".

מנהלים תובעים ליגות נפרדות ליהודים ולערבים

מאת שמעון וייס

„בעקבות „ההתפרעויות" האלימות, במשחקי הכדורגל בגליל ובעמק, מובעת הדרישה בין מנהלי קבוצות הכדורגל היהודיות לחקים ליגות בכדורגל נפרדות לערבים ליהודים.

אחד כמנהלי קבוצת הכדורגל של מכבי צפת אבר, כי יהודים מהתאחדות לכדורגל ומארגוד השופטים סיכנגרן אחראי הליגות הנמוכות לכדורגל ויקיבו ליגות נפרדות. „הגענו למסקנה, כאין עוד מקום למכבי צפת ביחד עם 11 קבוצות ערביות כאותה ליגה, אבר הבנהל הצפתי.

מזכיר קבוצת הפועל מגדל העמק, יוסי פודמל, אבר, כי הפרעון לאלימות במשחקים בליגות הנמוכות הוא בהקמת ליגות נפרדות. מאבן בבד מאזור הגליל הדגיש, כי חייבים לעצור את האלימות הנואה במגרשים אחת יהיה כאחר מי".

כמה מכנהלי קבוצות כדורגל יהודיות ושחקנים סיפרו, כי בשבועות האחרונים כמצלם אחרי הקבוצות הערביות את המצב הבעיה בכסחים ואת המתיחות ביחסי יהודים וערבים בגליל ובמערבים, במהלך המשחקים ולאחריהם. קראות גנאי לאבביות ובקלים את המדינה וראשיה.

מנכ"ל ההתאחדות לכדורגל, יעקב אראל, אבר בתגובה, כי ההתאחדות פועלת בהתאם לתקנון וכי החלוקה של הקבוצות בהבנת לפי אזורים גיאוגרפיים ולא עפ"י הסיביות הדתית או עדתית. אראל הדגיש, כי בכל הקשר להתפרעויות, כל קבוצה שתפר מגרשה, תוגש כך את הדין.

ר"ל ועדת המשפטים של הכנסת, מ"מ מנחם בלגשטיין, אמר בעניין שלא לדון כעת באלימות במגרשים, אלא רק אחרי שיוגעו הרוחות בכסחים.

קרית אתא מול המעפיל בכדורעף

מאת אבי פלד

מוקד המחזור ה-20 בליגה הלאומית בכדורעף יהיה הדרם המכריע בין הפועל קרית אתא להפועל המעפיל. יתר המשחקים: הפועל כפר סבא – הפועל מטה אשר, מכבי חיפה – אחוד עדרון; הפועל בת"ים – הפועל רמת הסרון; הפועל קרית – הפועל רמת אביב; הפועל העמק – מכבי פ"ת.

אייאקס צימקה הפער

אייאקס אמסטרדם, שהביסה את ספרטה 0:4, ניצלה את הזכות שהמוליכה הולנדית, אינדהובן, לא שיחקה אתמול כדי לסגר הפער לחמש נקודות. לאייאקס 30 נקודות, מ-20 משחקים, אחרי אינדהובן 35 נקודות ב-18 משחקים ולפני פורטונה סיטארד, 23 נקודות ב-20 משחקים. אתמול נפרדה פורטונה בתיקו 0:0 מרוטרדם.

יתר המשחקים: וולאנדאם – אלקמאר 1:1; הגלו – נרהיגן 0:0; וילאם – זוולה 0:3.

2 שופטים מישראל בחצי-גמר הגביע למחזיקות גביע

שני שופטים ישראלים שובצו לשפוט בשני משחקי חצי גמר גביע אירופה למחזיקות גביע.

מוד וחדיק יפגשו ב-16 במרץ בשחק בין לוקוקן לבין בולונה. באותו ערב יפגשו ראמון ורחבניק בשחק חצי הגמר השני לבחזיקות גביע בין פאריז לרמבו.

פיב"א גם קבעה את שופטי משחק חצי גמר גביע קוראק בין הפועל ת"א לצמנה ואגרב. השופטים יהיו ריגאס מיוון וגיאורג מגרמניה.

מדינת ישראל
משרד התקשורת
המועצה לשידורי כבלים

מכרזים למתן זכיונות לשידורי כבלים

בהתאם לסמכותה לפי פרק ב' לחוק הבזק, התשכ"ב-1982 (להלן – החוק) ותקנות שהותקנו לפיו, מפרסמת בזה המועצה לשידורי כבלים שבמסגרתה לפי הוק הבזק (להלן – המועצה), מכרזים לסתן זכיונות להקמת הרשת ושידור הפעלת שידורי כבלים באזורים המפורטים להלן בהודעה זו.

א. אזורי המכרזים

1) אזורים כמוגדרים בסי 10 + 11 ו-24 – כעלות + כרכיאל הראשון לציון (מבדיל רשאי להגיש את הצעתו לשלושת האזורים המצוינים א' בסעיף לאמור-24 ולאמור 18 יחד עם 11, אך תעדיף הצעה לשלושת האזורים כמבוקש)
2) אזור מס' 27 – אשדוד – אשקלון
3) אזור מס' 31 – אילת
נבלותיו המדויקים של כל אזור הם כמוגדר במפות שהעתקתן מצורפים למסמכי המכרז.

ב. הזכות להשתתף במכרז

המסרים אלה רשאי להשתתף מי שמתקיימים בו תנאים אלה:
1) הוא אזרח ישראל תושב בו, או הוא תאגיד רשום בישראל שמרשים האזר אחדים לשמוח מ

דבר היום

אור אדום

אין איש חולק על כך שהכרעות בתחום הבטחון הלאומי, לרבות הבטחון הפנימי בשטחים – כל עוד אנו מחזיקים בהם – הן בתחום סמכותה של ממשלת ישראל. אולם עקרונית ומעשית כאחת אין למודד מרכיב זה ממרכיבים חיוניים אחרים במדיניותה של ישראל. אחד המרכיבים האלה, מאז כינון ישראל ועד היום, הוא המרכיב היהודי: קשרי הגומלין והחבבה ההדדית עם התפוצות, המחשבות כאינטרסים שלהן וסיפות הסולידאריות ההדדית, לשונות הקהילות בגולה ובישראל כאחת.

דווקא משום כך אין להתעלם מאוזהרות מפורשות מפי אנהיגים יהודים לגבי ההשלכות השליליות של התפתחויות האחרונות בשטחים וצעדי־הנגד הישראליים. ברייתם של הרב אלכסנדר שינדלר, מנהיג הזרם הרפורמי ביהדות ארה"ב, או של תיאו קליין, ראש איגוד הקהילות בצרפת – התפוצה הגדולה ביותר במערב־אירופה – צריכים להדליק אור אדום אצלנו. אין לפרש תגובות אלה אך ורק כאי־רגועות של אישים אלה, ושל רבים אחרים, מתרמיזות המסתאבת של ישראל בסלוניקי ובאמצעי תקשורת אחרים, גם אם אינם משקפים את כל האמת מארץ ישראל. בעצם, גם הרגזו של מנהיגי יהדות ארה"ב על פרשת פולארד לא נבע דווקא מפחדנות או ממניעים אנוכיים. אחד הפארדוקסים של הציונות בדורנו הוא, כי הקמת מדינת ישראל וחיזוקה, במקביל, את התפוצות היהודיות בעולם הדמוקראטי החופשי. מכאן ראגתן העמוקה של התפוצות לשלומה ולעתידה של מדינת ישראל.

אמנם אין הקולות הביקורתיים מבטאים את כל גוני הקשת בתפוצה. בדומה לקיטוב המחריף והולך בארץ, אף מסתמן קיטוב בארצות התפוצה המחליש את החזית האחידה של היהדות המוסדית, שהיתה קיימת עד לפני זמן מה. אלם בחברות וחלוצאריות כשל יהודי המערב, משקל האליטות הליבראליות גדול במיוחד. ואגב, ספק אם גם חלק מ„עמך" נהנה ממה שהוא רואה על המסך הקטן.

דומה שבעשור האחרון התרגלו, לפחות חלק מקבריטי ישראל, לזלזל בקשר היהודי האמריקאי, בעקבות עליית משקלם של הקשרים האסטראטגיים עם ארה"ב בתקופת ממשל רייגן, שלא היו פונקציה של קשר זה. גם השרולה היהודית האיתנה בקונגרס נראתה יותר ויותר כגורם אינסטרומנטי, מנותק מהממסד היהודי הקהילתי. אין להצטער, כמובן, על חיזוק קשרים אסטראטגיים־פוליטיים אלה. הדבר עדיף על המצב שבו ראה המטכ"ל האמריקאי בישראל נטל ולא נכס ויש לקוות שהקשרים יימשכו, בצורה זו או אחרת, גם עם המימשל הבא. אולם בשום פנים ואופן אין לפחות את שותפות הגורל היהודי, וזה עוד גורם שבגללו צריכה ישראל לקדם את תהליך השלום בגבולות בטחון ולצמצם, ככל האפשר, את נטל הכיבוש על אוכלוסיה המתקוממת נגדה.

החוקה והאשה

מאת מאשה לנקסר

בישראל אין חוקה. החוקה הראשונה שתתקבל לא תהיה חוקה חילונית וקבוצות האשה

יש לי ויכוח עם ידידי חיים צדוק על הצעת החוקה. צדוק הוא משפטן מעולה ובעל השקפת־עולם מתקדמת ובכל־זאת, בבואו לתבוע חקיקת מגילת זכויות האדם, הוא פוסק, כי הדרך היחידה להשיג חוק נאור זה היא בהתפשרות עם המפלגות הדתיות ובהליכה לקראתן בענייני נישואין וגירושין. כלומר, בלי לערער את הסמכות הבלעדית של בתי־הדין הרבניים, השופטים לפי דין תורה בענייני נישואין וגירושין של יהודים. אנו, הנשים, שוב נהיה איפא הכפרה.

אי־השוויון כלפי נשים בישראל בולט יותר מכל בתחום דיני האישות – לקראת הנישואין, בעת הנישואין ועם פקיעתם. קריאות חוזרות ונשנות אל הנופים המופקדים על ענייני הדת להתאים את ההלכה לימינו, כדי שנוכל לחיות עמה, נופלות על אוזניים אטומות והתקצנה מתגברת. נהירים לי היטב הבעייתיות והקושי הפוליטי־הרכוכים בהיענות לקריאות אלה, ואני מסכימה שאת מגילת זכויות האדם יש לקבל בהקדם. אך נושא שוויון זכויות האשה אמור שישמש כלשון־מאזניים אמור שמשרור ההרגשה שזו תהיה תביעה שאפשר לוותר עליה בתמורה על הסדר המוצע.

אי־השוויון בענייני נישואין וגירושין ממרר את חייהן של נשים רבות במדינת ישראל, רבות מכדי שנותר עליו כלאחר יד, למען הסדר שהוא אולי טוב, אך אינו מושלם. אין אנו מוכנות להיות שוב אלה משלמות את המחיר. אסור שחוקה או חוק יסוד זכויות האדם יהי בעלי תוכן משרני.

הנוסח המוצע, „כל בני האדם שווים בפני החוק", אינו פתרון לתופעות של אי־שוויון בתחומים שגם כיום החוק אינו מפלה בהם את הנשים לרעה. הרי גם היום קיים חוק „שווי זכויות האשה", המאשר את השוויון על־פי החוק, אך אי־השוויון עדיין מונצח בתחומים רבים, הלכה למעשה, כמו בקבלת נשים לעבודה, בקידום נשים למשרות בכירות, בייצוג נשים בגופים פוליטיקה וכן בייצוג נשים בגופים ציבוריים העוסקים בנושאי דת – כמו מועצות דתיות והועד המחבר את הרב תל־אביב. סעיף השוויון צריך להיות מנוסח כשוויון בפני חוק בכל תחומי הדתים במדינת ישראל.

כדי לגבור על הפערים הקיימים ועד שתגיע השעה להכריז על השוויון המוחלט, מבחינת המעמד החוקי, בין אשה לגבר, יש להכשיר לנשים קידום מסריים, וכך בכך להכשיר שישמר וגם הקיים בתחומים מסויימים. כלומר, יש לשמר עדיין שים את הזכויות המיוחדות השמורות להן כיום. והנובעות שתי הבידולוגי בינן לבין הגברים (בין היתר, משך השירות הצבאי, שהוא קצר משל הגברים). זאת משום שעליהן להשיג, בזק זמן קצר, את מה שבני המין השני יוכלו להשיג גם בעוד – כלומר, לרכוש השכלה ומקצוע לפני שייכנסו בעול הפרנסה.

יש להכשיר לנשים עדיפות גם בתחומים אחרים, בתחום הייצוג למשל. מן הדין לקבוע לנשים ייצוג־מינימום לפחות, בתפקידים פוליטיים ואחרים, בוועדי עובדים ובגופים הציבוריים העוסקים בנושאים דתיים. האשה זקוקה לשוויון בגרים, ולשמירת זכויותיה – כאשה.

מי שהדמוקראטיה ושלטון החוק עומדים לנגד עיניו, אינו יכול שלא לברך על יזמת צוות המשפטנים, בראשות פרופסור אוריאל רייכמן, שהעלו את נושא החוקה על סדר היום הציבורי שלנו. עד שתהיה חוקה לישראל מציעה נעמת שיתקבל חוק יסוד שווי זכויות האשה. החוק דן בשוויון בין המינים בכל תחומי החיים, לרבות השוויון בענייני נישואין וגירושין. אם יתקבל החוק, הוא ישתלב בעתיד בקובץ החוקה לכשתאושר. יש לקוות שיתקבל, כי מאחרי עומד ציבור הנשים במדינת ישראל, שזקוק לפחות מחצית מאוכלוסייתה.

המדיניות המתגלגלת

מאת טלי ולינגר

ביצוי הגיבה מערכת הבטחון על המרי בשטחים מאז החל לפני שבעה שבועות? ניתוח שיטתי של שלבי המשבר ומימצאים שאינם מלבבים

פתיחות מרכז תקשורת למידע ולסיוע בנושא השטחים, ההכרזה התגיגית של דובר צה"ל בעניין זה כאילו המצא שבב הגלגל הן גם מיצג של „המדיניות המתגלגלת" של צה"ל. זוהי מדיניות שלא התגבשה אלא רדפה אחרי האירועים, הגיבה באיחור ולא תמיד בשכל. אפשר ללמוד מכך משהו על הדינמיקה של קבלת ההחלטות בדרג המדיני והצבאי כאחד.

אם מנסים לשרטט דיאגרמה של התפתחות מדיניות מערכת הבטחון בשטחים, מקבלים גראף מבולבל למדי. צה"ל נקלע, שלא בטובתו ובניגוד לרצונו, לתפקיד לא נעים ודי בלתי־אפשרי, על קרקע פוליטית חוויית עוינות וייאוש, אך הוא לא היה צריך להיות מופתע מכך. סקירת סדר המעצלות שנעשה בשטחים מאז 9 בדצמבר אשתקד, עת פרצו המהומות ברצועת עזה במלוא חריפותן, איננה מלמדת על שיטה סדורה במיוחד.

את מדיניות צה"ל בשטחים אפשר לחלק לחלוקה גסה לארבעה שלבים: הראשון, שלב המבוכה והדי. ראשיתו בפרוץ המהומות, אחרי האחוזתדרכים התמהה בחסום ארז, שבה נרגנו ארבעה עותים. לצה"ל לא היתה מדיניות ברורה. אמנם פרסמה הצהרת כוונות נכונה ושובה, שעיקרה לא לאבד צלם אנוש, אבל מול גל גואה של אלימות הוראות פתיחה באש נוילות במקצת, מצאו עצמם חיילי צה"ל לוחצים די בקלות על הדק, בראשד ובדשות.

שר הבטחון היה בארה"ב. בצה"ל לא התנהל כל דיון על האסטראטגיה של התגובה על המהומות. היו דיווחים ועיכוכים ואמירה כללית של „יהיה בסדר". לעיתונאים המתעניינים נמסר, כי גל המהומות ידעך בקרוב מאד ואין, בהן כל חדש, לא בהקף ולא בעתה.

ימי אמצע דצמבר. בעיתונות מדווח על נסיונות הידברות עם מנהיגים מקומיים להרגעת הרוחות, במקביל להפנות נחישות מחדש של צה"ל. ילדים נהרגים, עיתונים נסגרים, אך המגמה הפוליטית בישראל מסרבת להכיר באפשרות שמתפתח „מרי אזרחי" ומגייסת למאבק על ההגדרות, במקום על התוכן, גם את צה"ל. הרמטכ"ל מכריש שבצבא רואים ניצני מרי אזרחי ומרגיע גם הוא „הגל ידעך בקרוב".

השלב השני – שלב מעגל הקסמים, שבו יותר יותר, הורגים יותר, עושים הלוויות יותר, מפגינים יותר ותגר חלילה. במקביל לבלבול האחוזת בצבא, מתחזק מאד הבטחון העצמי של המפגינים. המהומות לא שוככות וערביי ישראל מצטרפים לסערה. תחנית מזג האוויר נהיית למרכיב רלוואנטי בהערכת המצב: בצבא: ירד גשם או לא ירד גשם, משמעה ידעך הגל או יימשך.

בעולם גל גינויים. ב־17 בחודש נועד השגריר האמריקאי תומס פיקרינג עם ראש הממשלה. רבין בחר"ל סופג ביקורת ומשיב מלחמה שערה וישראל בשלה: הגל ידעך. שרון חונך בית במזרח ירושלים ב־16 בדצמבר. הדבר מגביר את התסיסה. אזרח נתפס בעודשת מצלמה יורה מגובה הכתף בתת־מקלע ואלוף פיקוד הדרום מבטיח: „צה"ל קיבל הנחיות מפורשות להימנע מפתיחה באש ומפגיעה בתושבים מקומיים אלא במקרים של נסיונות פגיעה בכוחות הבטחון". אין בשלב זה שינוי בהנחיות לחיילי צה"ל.

בשיאו של השלב הזה – מהומות שישי־שבת בירושלים, מחאות בארץ ובעולם, המיגזר הערבי בישראל שובת, מוסדות השכלה גבוהה בשטחים נסגרים, מצרים שוקלת החזרת שגרירה, עוד וייצמן מתריע, יצחק שמיר מרגיע, צפי גינור של ישראל באו"ם. מילואימניקים שחזרו משירות בעזה מדווחים על אי־הבחירות בפקודות לגבי תגובה על התפרעויות, על אי־הבחירות בחלוקת הסמכויות בין דרגי הפיקוד הבכירים ביחתר, על מהומה, מבוכה ואולתיד. קצינים בכירים מדברים אכן, היה בלבול בהתחלה. עכשיו הכל יהיה בסדר. יורד גשם, ומקל את הכיבוי המוני של האש.

השלב השלישי – שלב ההתארגנות ל„יד הקשה". שר הבטחון יצחק רבין חוזר ב־22 בדצמבר ומכריז בשידה הדעופה על יד קשה. הוא מתעדכן ופותח בסיבה מראתנית של דיונים עם ראשי הצבא על מדיניות לדיכוי המהומות. מביאים בחשבון את התגובה הבין־לאומית ואת הבעיות הפנימיות בישראל עם ערביי הארץ ומחליטים, בכל זאת, ש„הכוח ינצח". עכשיו ההרגשה היא כאילו „אבא של צה"ל חזר" ויהיה סדר בשורות הנבוכות.

ב־23 בדצמבר פותחים במעצרים נרחבים ביותר של מסיתים ומפירי סדר. בחודש־חדרים מתבצשת רשימת מועמדים לגירוש. צה"ל מקבל ציוד נוסף – כדורי גומי ורימוני גז, אמצעים נוספים יחידתיים וליחידים הנחיות חדשות – לא לחתור אבל לירות פחות. חל שינוי מסויים בהוראות הפתיחה באש. מקפידים יותר. כנראה לא במקרה, במקביל להחרפת הגינויים בעולם.

המפגינים מגלים עד מהרה את המדיניות החדשה ומגיבים בהתאם. הם מציגים בכוחון עצמי וחיילי צה"ל עוברים סדרות טרטור והספלות במלחמת עצבים וכוח. מכריחים לפתיח חנויות, מכצים סגרים, מעצרים, שיפוט מהיר. מתקני הכליאה עולים על גדותיהם. חלה רגיעה יחסית, המאפשרת התארגנות והוספת כוחות. כל פעם שנרמה כי חלה רגיעה, רומזים על החזרת כוחות למשימות האימון השוטפות שלהם ומביעים „שביעות רצון". לקראת יום הפת"ח, ב־1 בינואר, צה"ל נערך. „לא ניתן להם לצבור עוצמה וכוח. אנחנו ערוכים למנוע באיבן מהומות", אומר שר הבטחון.

יום הפת"ח עובר בשקט יחסי, אבל בעוד מערכת הבטחון מתכוננת לתחילת בי־לול כוחות, נורה צעיר בחזר־חלם המהומות מתחדשות במלוא עוזן. ישראל מחריפה על גירושים והעולם מוחה. שביתות, הפגנות, מהומות וצה"ל מודיע, כי קצין שירה וחרב, פעל בהתאם לפקודות. סנאטורים מבקרים בארץ, תת־מזכיר האו"ם בדרכו לאיזור. רבין מכריז: „מצפוני־נקי", צה"ל לא מדלל כוחות אלא מוסיף כוחות, משנה מבנה מפקודות, ומוסיף גנראלים וקצינים בכירים אחרים

(המשך בעמוד 8)

בשובי / חיגי

לפי הכרעת איזור, ולא מתוך סביב נוסחה שתאפשר הפסקת האלימות הדתיות שיחות מוכרחים לעסוק בבסיון את אגרת ההדומצת

שהיתי במצרים תריסר ימים. הרציתי במרכז האקדמי הישראלי בקאהיר על הנושא „ארבעה דורות בספרות העברית החדשה" לפני סטודנטים ומרצים. העוסקים בספרותנו ובשפתנו. נפגשתי עם כמה אישים מצמרת האקדמיה והתרבות. שוטטתי בחברת רעייתי. ברחבי מצרים העתיקה והחדשה. אנסה למסור לקורא כמה מרשמי, סיפור מסע בארץ האיאר.

בשובי ירושלימה בסוף השבוע נודע לי על הסתלקותם של ישעיהו אבוך ואב וילנאי. את שניהם הכרתי אישית. דמותו של וילנאי חקוקה בזכרוני משחר ילדותי כמורה־דרך במרחבי ארצנו. דמות ענקים. ישעיהו אבוך נכנס אל חיי מאחור יותר, כאשר התודעתי לכתיבתו, היחידה במינה. לימים נתקשרו בינינו קשרי ידידות שלא חדלה. הייתי שכנו בדרי העתון הזה. הרבינו להיפגש גם בימי חוליו והוא נושא בשורו בשביני כאחד הגיבורים. כל עוד זרם הדם בידיו הכותבת המשיך להעניק לקוראיו־מעריצו מן הטוב והחזק ההיכם והנכון שהיה בו. כתיבה כזאת היא פרי תרבות המסתלקת, לקרבה הצער, מן העתונות העברית. אין עוד אברכים כמותו. אין לו מחליפים. מכל דורות ישראל והצבה הכתיבה הזאת, שיופיה אחוז בתבתתה השופטת. צופה לבית ישראל, מן המעולים, אשר מתם מעודד ודרכה המחלוקה לצער כי אבוך כה יחסר לנו בימים הקשים האלה. על וילנאי ועל אבוך אני אבל. אך אם זכה וילנאי, ארי בחורף, להזכר על מרקע הטלוויזיה, עברה זו ללא דקת דומיה על מותו של אבוך. חבל. אפשר היה להקדיש את דיוקנו ולומר לעם ישראל כמה מלים על המסאי הזה, אף הוא הותן פרס ישראל, בבחינת הדיו עיניך ראות את מדיך.

בימי שהותי במצרים נודע לי על המתרחש בארצנו מן התקשורת המקומית. דברים קשים מנשוא. גם על כך אנסה לספר. כיצד משתקפת ישראל בראי המצרי בימים אלה. לא חשתי בכך במגעי עם האיש ברחוב, אך בשובי הבחתי נוכחתי לדעת כי המצב קשה יותר מאשר שיערתי. היה לי זמן להרהר במצב הישראלי. שם, במצרים, הדברים כמו נראו מן הצד בתוככי ארץ שכנה. שיחות שניהלתי שם השלימו בי מידע רב ערך, כיצד הדברים נראים בעיניהם. אך בשובי הבחתה התגלתה לעיני תמונה מפחידה מאד. נפגשתי עם כמה ידידים שסרחו לערכן אותי: סובבתי בירושלים המזרחית ומצאתיה ממשיכה בשביתתה, אטומת תריסים ודלתות. קראתי את הכתוב בעתוני סוף השבוע. עקבתי על המרקע אחר ההפגנות בנצרת ובתל־אביב. באתי לידי מסקנה כי המתקפה הערבית נבשכת במלוא עצמתה מול ישראל מפורדת, אחוזת מחלוקת הרסנית, מול ממשלה שאיבדה זה כבר את תבונתה ואת יכולתה לפעול מתוך אחריות לאומית.

עם הנתון בקרע נורא כזה אינו יכול לתפקד, לא בנץ ולא כיונה. אכל ניגודים וסתירות הוא מאלתר תגובות, האובדות אף הן עד מהרה בסערת המחלוקת. תסמונת לבנון מכה בישראלים בביתם פנימה. מאורעות 1988 חושפים לעיניהם ישראל שאיבדה את דרכה ככלל לאומי נחוש ודואה. זכרתי פסוק שאמר ידיד אמריקאי, לאחר שחרורם של 1150 מחבלים שפוסים תמורת שלושה משבוייה: „ישראל דומה כעת לחלילית התועה בחלל ההיסטוריה ללא מצפן". זה משפט אכזרי שיש בו משהו.

מלחמת ששת הימים, שאיחדה את ארצנו בין־הירדן והים, קרעה את עמנו במחלוקת שהחריפה כעת מול מאורעות 1988 עד אבדן כל יחד לאומי. זו תופעה אבסורדית, שאינה מוצדקת מכל בחינה שהיא, באשר האויב אינו מציע לנו הצעה המחייבת קרע כזה. ממשלת האחדות הלאומית יכולה היתה, אילו נתנו מנהיגיה בתבונה אמיתית, למצוא דרכי פעולה שהיו בגדר תשובה למשבר. לעיניו נחרבת המסורת המדינית שאיפיינה את מאבקו של העם העברי בארצו – עמידה על העיקר תוך נכונות לפשרה מתבקשת עם התנועה הלאומית הערבית. שימוש בכוח באין מוצא אחר, תוך גמישות חכמה.

המתרחש היום לעיניו הוא תוצאת כשלונה המחפיר של ממשלת ישראל למצות, חרף המחלוקת, את האחריות הלאומית. אפשר היה ועדיין אפשר, עד הבחירות הבאות, למצוא נוסחה המאחדת את רוב הישראלים כצעד המתבקש כעת, ולו כצעד בינים, למען פריצה מהמלכוד שאנו נתונים בו. אפשר להכריז כעת, כי מדינת ישראל נכונה להיפגש בשיחות ישירות או במסגרת אחרת, שאינה כפייתית, עם כל גורם ערבי המעורב בסכסוך בארץ ישראל ובסביבותיה ולדון, ללא תנאים מוקדמים וברצון טוב, בכינון שלום בין עמי האיזור.

יתכן ששמעון פרס שגה כאשר נקט מדיניות עצמאית, שלא בתיאום עם יצחק שמיר, בשל שיתוק יכולת ההכרעה של ממשלת האחדות, אך ראש הממשלה עתיד להוכח כמי שקשיחותו האטומה גרמה לקרע איום בקרב עם ישראל ולתחושת ניכור גוברת בתוך רבים וטובים מקרב אזרחי ישראל ולהחמיה. הוא חייב לזכור כי בשל הסכם הרוטאציה הוא ראש ממשלתם של הישראלים כולם ואין הוא יכול ודאי להמשיך ולהתעלל במחצית עמו.

אם לא תושג הסכמה כלשהי על הצעד הזה, המתבקש כעת ולו באיחור ניכר ולו כמעשה תחת לחץ, עתידה החברה הישראלית להתפורר חס וחלילה. גם חפצי חיים אנו, עלינו למנוע את האסון הזה. על הפרק כעת איחודם, ולו הזמני, של הישראלים סביב נוסחה, שתאפשר קריאה להפסקת האלימות ופתיחת שיחות. גם עם אש"ף, אך לא רק אתו. מוכרחים להעמיד בנסיון את אגרת ההדומנות המוחמצת. מוכרחים להעתיק את הדברים מהתחום הדמוגולוגי אל התחום הפוליטי. לא רק ישראל מסתבכת בכך. אולי אויביה נוטלים על עצמם סיכון רב יותר בבואם לומר לעם ישראל ולעולם כולו, בגלוי, מה הם תנאי הסכם שלום.

הכרזה כזאת היא צורך השעה. אין בה עדיין שום ויתור מראש. היא דרישת הכרח אל המגרש שלהם. היא תשובה כמעשה הכרחי כלפי פנים, כלפי מצפנה ומצפונה של האומה העברית. יתכן ששכרה בצדה גם בחזית „ההסברה", מול ה„עליהם" מעברם.

„הנה כמו נר נגרעת", לא לטובתנו. לא. ההפיסה הגורסת כי כבל שידע בן יעקב וכי על עם ישראל „ללמוד בדרך הקשה", מתאימה אולי לרוסיה. לא לישראל, אשר שמה בגלובוס כתוב על פני הים. גם השהבנות הימנית נראית היום נלעגת כאד. עם חצי עם אין יוצאים למלחמה. רצוי להחזיר את ישראל מכדיות הקצוות אל דרך המלך של המעשה המדיני הנכון.

„הנה כמו נר נגרעת".

כסאח במשטרה

מאת יודם לוי

המספר הגדול של תלונות על מכות, גם אם נניח שחלקן כוזבות, מעוררות את התחושה כי האישור המדיני להכות מתפרעים חדר במהירות לחדרי המעצר והחקירות במשטרה

„ההרגה שמטרתי זה בגלל מכות שקיבלתי: מרוב מכות סיפרתי גם על אנשים אחרים" – דברי הנאלד אבו גאנם, בן 16, מאשדוד, שנעצר בחשד של השתתפות במהומות.

„אני הודיתי ממכות. החוקרים במשטרה היכו אותי, שני החוקרים שנמצאים. כאן ועוד אחד שאני לא יודע את שמו. נתנו לי סטירות ומכות בראש" – דברי אימן משחרי, בן 16, מג'בל אל מוקבר, החשוד בידוי אבנים על בתים בשכונת ארמון הנציב. השופטת מרים נאור מבחינה בסימן אדום מתחת לעינו השמאלית ומצווה שרופא המשטרה יבדוק את. הנער ושיחד לו להגיש תלונה על הכאתו לקצין התלונות המרחבי.

„נכון שהודיתי בכמה מקרים: הוכיתי ברגליים, בידיים ובגב. כמו כן, כשנכנסנו פנימה לבית המעצר, הוחקפנו על־ידי חמישה אנשים שנראים לי כמו שוטרים. הם היו לבושים אזרחי" – תיאורו של איאב אבו חדיר, בן 18, משעפר, שנעצר בחשד של השתתפות בהפרות סדר.

„ראיתי סימן על מצחו של אחמד אבו דהיב (בן 16, מג'בל אל מוקבר – י.ל.) והלה סען שוהכה על־ידי מישהו מן השוטרים. ששמו אברהם, כך הוא חושב. אני מצוה על בריקתו של אחמד על־ידי רופא משטרה. גם אם המשטרה נמצאת בלחצים גדולים של מהומות בלתי־פוסקות יש לנהוג איפוק, זאת אמרתי מבלי ליחס למי מהשוטרים דבר בעניין זה כל עוד לא הובאו בפני ראיות ברורות" – קטע מהחלטת שופט השלום מירושלים עזרא קמא, שציווה להאריך את מעצרו של הנער.

ציטוטים אלה נרשמו בשבוע שעבר במהלך דיונים בבית־משפט השלום בירושלים על הארכת מעצרם של כמה מבין עשרות החשודים שנעצרו במהלך המהומות במזרח ירושלים. מספרן הגדול יחסית של תלונות על מכות, גם אם נניח שחלקן כוזבות, מעורר את הדרגשה כי האישור המדיני שניתן להכות מתפרעים חדר ללא קושי גם לחדרי המעצר והחקירות.

זה למעשה שורש הבעיה: בדעת שמתירים שימוש בכוח, ואפילו פוקדים זאת, אין על כך שליטה.

אותם חיילים של היום, המסיירים בסחנה הפלישים באלטה או בפרכנו עזה ומכים צעיר ערבי שנראה זרק אבן או שסתם לא שמע את קריאתם לעצור, הם האזרחים של מחר. משקע האלימות המכות ילווה אותם גם בעתיד. חייל שהכה אתמול במרץ ערבים, עלול מחר, כאזרח, להכות מישהו שגרמה לו כי הרגיז אותו. כותב שורות אלה סקר מאות הפגנות והוא יכול להעיד, כי ההחלטה על שימוש בכוח נגד מפגינים היא פונקציה של מי שעומד בן הצבר השני של גדרות המשטרה. לא אחמה אם אומר, כי אלוהו של השוטר מתרממת מהר יותר על ראשם של ערבים ושל החרדים הקיצוניים. זו גם הסיבה שבמשטרת ירושלים הוחלט להשתמש יותר בגז מדמיע בהפגנות השבת ההבוחיות של החרדים בקיץ שעבר. אך מי לידינו יתקע כי שוטרי משמר הגבול, או השוטרים הכחולים המפורים הפגנות של ערבים בכפר רב, לא ירמו אותן אלות שבידיהם גם נגד כפרים־יהודים, רק משום שדעותיהם הפוליטיות שונות או משום שמיהו מהם לא ענה בנימוס על שאלותיו של השוטר. איני פוסל שימוש באלה במקרים מסוימים. האלה בידיו של השוטר או החייל כדי לסיים בביצע מטיבה כמו מעצר חשודים, אך לא כדי „לכסח" או „לסבור את הראש". אם המפקדים בשטח לא יקפידו על עקרון זה תהיה זו אלת פיפיות.

גם המושג „לחץ פיד מתוך", שהשביעה ועדת לנדאו אחרי שבדקה את שיטת החקירה של השב"כ, נהיה מעודפל עוד יותר כאשר הנחקר מגיע לחקירה ושתי ידיו נתונות בגבס וכולו סימנים כחולים והבורות מן הכבות שספג בעת שנעצר בחשד ובזמן שהובל למעצר.

אחד מהישגיו של שר המשטרה חיים ברלב היה בהפחתת האלימות במשטרה. החשש הוא עתה כי עידן המכות יחזור מהר כאד למשטרה וימחוק את ההישגים. סוב עשה מפכ"ל המשטרה, רב־ניצב דוד קראוס, כשהורה לכל מפקדי המחוזות ולמפקד משמר הגבול להבהיר לכל היחידות כי הנחיות המשטרה בעניין השימוש בכוח לא השתנו. המפכ"ל הדגיש כי הרבים אמורים גם לגבי אותן יחידות כשמר הגבול הכפופות לפיקוד צה"ל בשטחים. „מדיניות המשטרה לא השתנתה ההנחיות הקיימות במשטרת ישראל לגבי שימוש בכוח, כמפורט בפקודות הקבע, חלות על כל היחידות", אמר קראוס. הוא ההיר כי יש להמשיך ולפעול רק על־פי הסמכויות שבחוק וכי כל שימוש בכוח שלא לצורך או מעבר לדרוש ייבדק על־פי ההנחיות הנהוגות במשטרה.

המפכ"ל אינו צריך להסתפק בהנחיות.עליו לקיים מעקב צמוד אחר ביצוען, אחרת תהיה המשטרה שעליה הוא מופקד, ושאינה נקיה מאלימות,אלימה עוד יותר וגישטים כמו אלה שלעיל ילבו וידבו.

ארלוזורוב 93 / חיים ביאור

לקראת שבוע מקוצר

מי שמצפה לפריצה גדולה של השכר כלפי מעלה בשנת בחירות, עלול להתבדות. הזרמת משאבים לקופת־חולים, לקרנות הפנסיה ולגופים אחרים תחייב גם הפעם הגדלת הסכמי עבודה מרוסנים, שלא יאפשרו לתוספת השכר לחרוג מעשרה אחוזים.

אלא שהתוספת הצנועה תלווה, בכל זאת, בסוכריה. במרוצת 1988 יעברו מאות־אלפי עובדים בשירות הציבורי לשבוע עבודה של חמישה ימים. המהלך יבוצע תחילה נסיוני – בשל הסיכונים שהוא טומן בחובו – ואחר־כך יופעל בהדרגה.

המעבר לחמישה ימי עבודה נקבע בהסכם המסגרת, שנחתם בספטמבר האחרון בשירות הציבורי. בהסכם נקבע אפריל 1988 כמועד תחילת המעבר, מתוך כוונה להשלימו בתוך פחות משנה. בשלב זה אין המדובר בהפחתת שעות העבודה, אבל קיצוץ יום אחד משבוע העבודה יוליך בסופו של דבר גם לקיצוץ

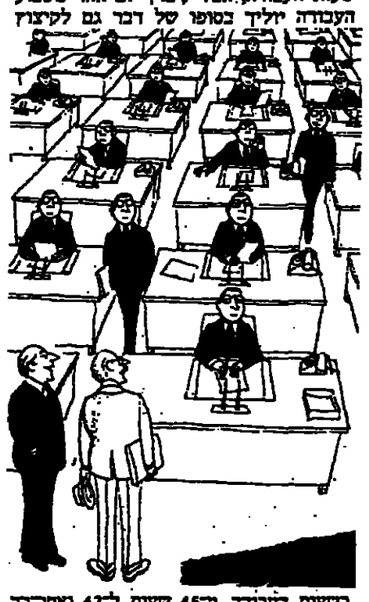

בשעות העבודה, מ־45 שעות ל־42 ואחר־כך ל־40. במערב אירופה כבר עובדים 36 שעות בשבוע.

ביום עיון על המעבר לשבוע עבודה מקוצר, שיום האגף למינהל וכוח אדם בהסתדרות, סיפר מזכ"ל ההסתדרות ישראל קיסר, שתחילה כוונו מאמצי ההסתדרות להנהיג שבוע עבודה בן חמישה ימים במגזר התעשייתי ולארדוזקא בשירות הציבורי" ממלכתי. אמנם כמחצית מעובדי התעשיה כבר מועסקים כיום חמישה ימים בשבוע – בעיקר במפעלים גדולים כמו התעשיה האווירית ובענף האלקטרוניקה – אך בכלל מתנגדים בהתאחדות התעשיינים לכל רעיון של הפחתת יום עבודה, ללא הסדרים שיבטיחו גידול בפריון. „התעשיינים שלנו לוקים בחשיבה שמרנית ומזשנת", טען קיסר. „בדרך לא נלך בדרכה של מערב אירופה ואפילו ספרד".

גרעון שניא, יושב־ראש האגף למינהל, מסעים ששבוע עבודה של חמישה ימים הוא אמנם „צופר" לעובד ואמור להגביר את שביעות־רצונו, אך המהלך כולו יהיה מיותר אם לא יאמת את ההנחה, שסיפוק בעבודה תורם לגידול התפוקה. הפחתת ימי העבודה בשבוע, הוא מוסיף, כרוכה בשינויים ארגוניים, כלכליים ומשפטיים לא פשוטים. נשים נסואות, למשל, יתקשו לעבוד תשע שעות ביום אם לא תמצאו סידורים מתאימים לילדיהן.

רעיה רטיג, יו"ר האגף לרבוקראטיה תעשייתית, חוששת כי שבוע עבודה מקוצר ייקר עלויות במקום שיחסוך בהן, כי יהיה צורך לגייס כוח אדם – אמנם במשרות חלקיות – כדי להבטיח מתן שירות ביום השישי. אפשרות אחרת היא, כמובן, להעסיק את העובדים ביום השישי „שעות נוספות", דבר הכרוך אף הוא בתוספת עלות. היא צופה שלקראת המעבר לשבוע מקוצר תורגש חרדה בקרב עובדים, הנרשמים מכל שינוי הצפוי בסדרי עבודתם. קיים גם חשש מהתפתחות בתחים בין שתי קבוצות עובדים באותו מוסד, נניח בית־חולים: אלה שבשבילם המעבר לשבוע עבודה בקוצר פשוט יחסית, כגון פקידים בהנהלת החשבונות, ואלה המועסקים בבסמרות, כגון סבחים, סלגביהם המעבר בעייתי. פריון העבודה, מוסיפה רטיג, לא בטוח שיגדל. יום עבודה של תשע שעות יתיר יותר „שעות בתות" ותרוכבה של השעה הנוספת, התשיעית, דעוכה למדי.

★

חמצן מהשטחים

המהומות ביהודה, שומרון ועזה חספו את התלות ההדדית של כלכלת השטחים הכבוש הישראלי ואת היקף הנדול של העסקת עובדים מהשטחים בתחומי הקו הירוק.

תנאי העסקתם של העובדים הערבים מהשטחים מחמירים, בדרך כלל. נוסף על שכר היסוד, שגע סביב שכר הבינימום ובמקרים רבים למטה מזה, רובם אינם נהנים. כתנאים סוציאליים ומהפרשות לפנסיה, מאחר מרובם מועסקים שלא דרך שירות התעסוקה, אלא באמצעות „ראיסים".

נסיון ראשון להביאם קבוצה גדולה של עובדי שטחים למעגל של מקבלי זכויות סוציאליות ופנסיוניות ייעשה בראשית פברואר. המתדרות פועלי הבנייין תפתח בבבצע לצידופם של כ־30,000 מבין 40,000 פועלי הבניה מהשטחים כחברים רה פאקטו בקרן הביטוח והפנסיה שלה. אם המהלך לא ייתקל בהתנגדות רבה מדי מצד הקבלנים, בעיקר אלה המעדיפים לפעול ברוחק מעיגם של שלטונות המס, יהיה זה צעד ראשון בדרך לתיקונו של עוול מתמשך. אך לא שיקולי מוסר בלבד מנחים את יוזמי הנסיון לצרף את פועלי השטחים לקרן הביטוח והפנסיה של פועלי הבניין. קרן זו סובלת ממחסור אדיר באוכלוסיית מבוטחים. גרעונה האקטוארי מגיע ל־25 אחוז מהתחייבויותיה ואם לא תקבל דיוקן מייד, היא עלולה להתחסל בתוך שנים אחדות. הסכמת הקבלנים להזרים לקרן דמי גמולים לתנאים סוציאליים ולפנסיה לעובדיהם מהשטחים דרושה לקרן כדאכן להארכת חייה.

יום שלישי, ז' בשבט תשמ"ח, 26 בינואר 1988

هكذا من الاصل

מכתבים למערכת דבר

צבא ישראלי

תוך עיון חטוף בכותרות העיתונים נתקלתי כתופעה הבאותו המתנהל שמעון יפתח, שהרג נערה בת 17 בדיר־אל־בלח, שהחרר בערבות עד תחילת משפטו. הבינגאל פנחס ולדשטיין, שהרג נער בגדה המערבית, כלל לא יועמד לדין, שכן ידידו אלוף הפיקוד, מצא שהרג בוצע „לפי ההוראות". המתנחל אפרים סיגל, שהרג אשה בשכם ופצע אשה אחרת נדון רק למאסר על תנאי. ולעומת זאת – נערים פלשתינים צעירים נדחפו במאותיהם למחנות מעצר, ונשפטו במשפטים בשיטת הסרט הנע. עיתונאים נעצרו בארשון לילה על „עבירה" חמורה ביותר: הם שרטו בסיבת עיתונאים.

אכן, צבא ישראלי לעומת

מיכאל קידש

תל־אביב

האם המדינה זקוקה לבמה?

ב„דבר" מיום 1.1.88 נתפרסמה הודעה לציבור מטעם פולגת תעשיות בע"מ שבה קושרת את עניין העסקת בני המיעוטים בפעילה עם מדיניות להביא עובדים מדרום־מזרח אסיה לעבודה בענפי המדינה.

האם לא די בתלותנו הגדולה בכוח־האדם הרב מהשטחים שחדר עבוק לכלכלתנו תלות שבכוחה להביא לסיתוקם של ענפים רבים בבשק בימי שביתה וארשקה, תלות שעלולה להתמיד בשעת חירום. האם נוכח מצב האבטלה בארץ אנו זקוקים באמת ליבוא פועלים מעבר לים שבמרחבת הזמן מספרם ילך וגדל ובכך גיצור בעוד דילמה בעיה חדשה. אלפים רבים של פועלים מחו"ל, ברשות ושלא ברשות, כבר בועסקים בארצנו לכן, לעניות דעתי, אין צורך להוסיף עוד פועלים בפודטוגל או מכל מקום אחר.

מעצמות תעשייתיות כמו גרמניה, צרפת ואחרות שהתבכו בהעסקת פועלים אורחים (גאסט ארבייטר) מתחבטות זה זמן רב כיצד להחזירם הביתה ועדיין לא מצאו פתרון נאות. אנו מדינה קטנה שממילא משופעת בבעיות רבות וקשות. יהיה זה מיותר להוסיף בעיה שעם הזמן תלך ותגבר ותיהפך לבעיה אקוטית שתוצאותיה מי יודע.

אלפי עובדים נפלטו בשנים האחרונות ממקומות עבודתם עקב סגירת מפעלים או בגין צמצומים בכוח־אדם. רבים מהם מובטלים וסמוכים על קופת המדינה בקבלת דמי אבטלה. יש להניח, כי בין המובטלים הרבים בעירות הפיתוח וגם בערים הגדולות, בין מפוטרי „אתא" ומפעלי טקסטיל אחרים מצויים בעלי מקצוע רבים עם ניסיון בענף זה, מוכשרים ורים ומסוגלים לעבוד במפעל טקסטיל פולגת בקיריית־גת. האם אין בדיוק כאלה אפסר להכשירם ולהתאימם לדרישות הספציפיות של המפעל הנ"ל.

הקמת המפעלים בארץ נועדה לספק תעסוקה לתושבי המדינה ולקליטת עליה חדשה. אני מאמין ביכולתו וכשרו של הפועל העברי בעל התושיה הממוגל ללמוד ולבצע כל עבודה לפחות באותה איכות ורמה שבדשת כהפועלים הזרים.

משרד העבודה והרווחה ומוסדות ההסתדרות נדרשים לסוגיה זו כדי לעשות כל מאמץ למנוע הצפת המדינה בפועלים זרים כל עוד לא מאוחר.

ברוך חיימוביץ

ראשון לציון

אנטישמיות במסגרת

רשת הטלוויזיה האמריקאית א.ב.ס. הדהימה עוד בשבוע שעבר בדיווחי הלוויין שלה לארה"ב כאשר המסר השקרי שבה הוא הניסיון להשוות את מדיניות הביטחון של ישראל לזו של ממשלת דרום־אפריקה. מאין עוזת המצח הזו של „צדקנים" למיניהם להכיר לנו עוזות ונכיבות של מקום אחר.

בימים הטובים של יחסים הדוקים בין ישראל ודרום־אפריקה, של תועניות פיתוח משותפות בתחומים שונים היתה להם עוד איכשהו... סיבה להעליל עלילות שגם אז רק דימיון פרוע של סופר בלשים יכול היה לכתוב. אבל כיום כאשר משרד החוץ גיבש מדיניות חדשה כלפי דרום־אפריקה ואחרי שהממשלה אישרה אותה על כל חלקיה, המתנערת להלוטין מיחסים מדיניים מלאים עם מימשל פרטוריה, אין לאותם „ליצני תקשורת" שעושים עצמם תמימים שום סיבה הגיונית לכתוב את רסק השטויות והאלה. תכל, שצריך שוב לתרגל את נציגי ישראל בחו"ל בכל הרמות כדי שיוכלו לתת מענה הולם לאכלוסיה ולמדינה כה הם משרתים. אנטישמיות צריך לעקור. היא זוחלת ורחוקת בנחש ולכן צריך להכותה בראש!

יצחק קפלן

תל־אביב

מי מחליש את ישראל

במכתב תחת הכותרת: „המתכון של פרס" („דבר" 21.12.87) כותב עוזי עמיר מירושלים, כי „פרס לא מחל כשום אמצעי כדי להחליש את ישראל, וכי על־ידי הצעתו לפירוז רצועת עזה הוא גורם נזק לישראל בעולם". ובהמשך: „פרס אימץ לעצמו מתכון מוטעה לנגח בו את הליכוד לפיו ישראל בהגנה שמיר חייבת לשקוע לשפל המדרגה, ואין תבוא שעתו של המעריך כמציל ונואל". אי לכך „מסליר לפניו בעל המכתב „המפוקח", „שמישהו במעריך יעמיד את פרס על התוצאות הבלתי־נעימות למערך בבחירות הבאות כתוצאה מהמתכון הכל כך חביב עליו".

ואכן כחבר המערך, המודע לא פחות מעוזי עמיר לחשש ליבו של הישראלי המצוי (בהגדרתו) ולדעתי – לישראלי השפוי, המודאג עם דעותיו ומתכניו הברוכים, לדעתי, של „הליכוד הגדול". המתכון הזה מקדמי בתיאטרון את תפקיד „הכוהנה הגדולה". בהתבטאויותיה בעקבות ההצגה „סנדרום ירושלים" היא מגלה יחס של התנשאות כלפי כל מי שנמצא מאלה פוליטית מנגד.

בשום מה מעדיפה גאולה להתכחש לאינטליגנציה הסבעית של הצופים ההולכים להצגה, שמאלנים כמוכן, כשום שאינם מסוגלים, כביכול, להבחין בין טוב לרע, בין אמיתי למזויף. האמנם! בהתנגדותה משיגה גאולה כהן את הדיפ מטה שהיא משגייגת. אם אכן ההצגה כדבריה „גרועה, פשיסטית, ואש"פיסטית", הרי שהיא תגרוע מאליה. במקום זאת, כתרגלה מעריפה גאולה לחולל סערה בכוס מים, ובכך נותנת יתר פרסומת להצגה.

מה שגאולה כהן אינה מבינה כנראה הוא, שהיא אינה „הצבור הישראלי". זכותה, כמובן, למאות אלפים אחרים, שלפי כל הדעות הצליח בתקופת כהונתו כראש־ממשלה להציאנו מהבוץ הלבנוני, לשנות באופן יסודי את מלכות ישראל ולשפר את תדמיתה בעולם. ובמיוחד לקרמנו לקראת יחס הבנה הדדיות עם שכנינו הערבים – בצעד חשוב לשינוי הסטטוס־קוו המבני המתום בו הכניסה אותנו ממשלת הליכוד – מדיניות שמאומצת ומופעלת על־ידי ממשלת השיתוק בראשו של שמיר, שהביאה אותנו עובדי־ה. השסתום לתיסכול ויאוש שבא לצערנו לידי ביטוי מחשי וטראגי באירועים האחרונים שסרם ראוים את פיצם ושעורדו את תבונותיהם הנזעמת של ידידים וידידים בעולם כולו, מצע בזה לעוזי עמיר – „המודאג" – לתוצאות הבחירות למערך המתנהג כבת־ענה, שיפקח את עיניה ויסה אוזן לדעותיהם ולדברים האחרונים של עמיתיו האידיאולוגים ובחריו ממרכז „חירות" כמו משה עמירב, ואחרים מחבריו בכנסת ואפילו השר אריק שרון שמודים, כי אכן נוצר מצב חדש, המחייב התייחסות אחרת ובעיקר הפקת מסקנות – קרי מדיניות יותר שפויה ודינמית, זאת כמובן – לאחר כיבוי הבערה – „הפכת האבנים" ואש־המדר.

ולסיכום: רק המתכון של פרס ורואה בדרך המדיניות תחליף אפקטיבי לכדורי הנומי ואמצעי הכח ומביא יחיד והבריחו לפרוץ את מעגל השבאה והמבוי המתום בו נתונה כעת מדינת ישראל, יש בו כדי לשנות באופן יסודי וחיובי את מציאותנו הנעמה.

רב רזונסל

ראשון לציון

ישראל לזרים

„ישראל" כתב אשר על מאמרו „סנדרום ירושלים" („דבר" 6.1.88), בו שימש פה לרבים מאתנו.

השבאה הנעמית בה לוקח לדעת רבים, יחשע מבחל, אינה עניין לנו לחקור בה, אך היכן כל אנשי התיאטרון בחיפה תיאטרון ציבורי שרבים האנשים הקשורים בו – מהנועד המנהל ועד השחקנים – האם כולם מבלים משבאה עצמית כה עזה, או שאין הם רואים את האמת?

שחקנית אחת אמיצה קמה, בזמנו, התנגדה לתפקיד אלים שהוצע לה והיכן כל האחרים שיקמו ויתנגדו לשרת את האנטישמיות? מתאמם זאת לא תהיה כניעה לצנזורה על האמנות, אלא זקיפות־קומה של היהודי בישראל.

שרה פריד

תל־אביב

הקהל הוא הצבור הטוב ביותר

ח"כ גאולה כהן משחקת שוב יחד בכל שחקן מקצועי בתיאטרון את תפקיד „הכוהנה הגדולה". בהתבטאויותיה בעקבות ההצגה „סנדרום ירושלים" היא מגלה יחס של התנשאות כלפי כל מי שנמצא שמאלה פוליטית ממנה.

בשום מה מעדיפה גאולה להתכחש לאינטליגנציה הסבעית של הצופים ההולכים להצגה, שמאלנים כמוכן, כשום שאינם מסוגלים, כביכול, להבחין בין טוב לרע, בין אמיתי למזויף. האמנם!

בהתנגדותה משיגה גאולה כהן את הדיפ מטה שהיא משגייגת. אם אכן ההצגה כדבריה „גרועה, פשיסטית, ואש"פיסטית", הרי שהיא תגרוע מאליה. במקום זאת, כתרגלה מעריפה גאולה לחולל סערה בכוס מים, ובכך נותנת יתר פרסומת להצגה.

מה שגאולה כהן אינה מבינה כנראה הוא, שהיא אינה „הצבור הישראלי". זכותה, כמובן, למאות אלפים אחרים, שלפי כל הדעות הצליח בתקופת כהונתו כראש־ממשלה להציאנו מהבוץ הלבנוני, לשנות באופן יסודי את מלכות ישראל ולשפר את תדמיתה בעולם. ובמיוחד לקרמנו לקראת יחס הבנה הדדיות עם שכנינו הערבים – בצעד חשוב לשינוי הסטטוס־קוו המבני המתום בו הכניסה אותנו ממשלת הליכוד – מדיניות שמאומצת ומופעלת על־ידי ממשלת השיתוק בראשו של שמיר, שהביאה אותנו עובדי־ה. השסתום לתיסכול ויאוש שבא לצערנו לידי ביטוי מחשי וטראגי באירועים האחרונים שסרם ראוים את פיצם ושעורדו את תבונותיהם הנזעמת של ידידים וידידים בעולם כולו, מצע בזה לעוזי עמיר – „המודאג" – לתוצאות הבחירות למערך המתנהג כבת־ענה, שיפקח את עיניה ויסה אוזן לדעותיהם ולדברים האחרונים של עמיתיו האידיאולוגים ובחריו ממרכז „חירות" כמו משה עמירב, ואחרים מחבריו בכנסת ואפילו השר אריק שרון שמודים, כי אכן נוצר מצב חדש, המחייב התייחסות אחרת ובעיקר הפקת מסקנות – קרי מדיניות יותר שפויה ודינמית, זאת כמובן – לאחר כיבוי הבערה – „הפכת האבנים" ואש־המדר.

ולסיכום: רק המתכון של פרס ורואה בדרך המדיניות תחליף אפקטיבי לכדורי הנומי ואמצעי הכח ומביא יחיד והבריחו לפרוץ את מעגל השבאה והמבוי המתום בו נתונה כעת מדינת ישראל, יש בו כדי לשנות באופן יסודי וחיובי את מציאותנו הנעמה.

רב רזונסל

ראשון לציון

מי מפחד מ„סינדרום ירושלים"?

למה מפחדים?

– אולי מפני שהתצגה מראה מה קורה כעם שבוי בידי מנהיגים מטורפים ואבוי שלמון?

– אולי מפני שהתצגה מראה איך יורים באם הפה מפשע עם תינוקו, אם המסרבת להיות נשלטת ומושפלת והולכת לקראת מותה, זקופה, ללא מורא?

– אולי מפני שהתצגה מראה איך הפצועים (הכרחת) מפסיקים את שתיקתם, משמיעים קולם בציניות, כי „האומה אוהבת את בניה כשהם עולים על המוקד"?

– ואולי בגלל מראה החייל הישראלי, בלבוש העכשווי, לאחר שיורה על ימין ועל שמאל בתקוף אותו הפחד – הוא עצמו ניסא עלידי המטורפים בידיו וברגליו, כדי לצלות אותו כמו שפוד על הגחלים?

– או האם הקטנטנות, אך הגדולה ברחמיה, ששרה כל הנת שירי עוז, מנסה לנחם בחלצה שר לכל „עוליה", הגברים הפצועים הרחוים...

– למה מפחדים?

כי התצגה מעוזעת. הבימוי גאוני, התוכן והצורה. הצגה מטורפת ומציאותית בו בזמן. כל השחקנים נמחים באקסטזה של השיגעון, ונוחנים את כל מה ששחקו בן אנוש יכול לתת, על כן הם ודודים קרבים ולב.

שולה חנין

תל־אביב

לפני 60 שנה

מס הערכה חדש

בהוצאה מיוחדת של העתון הרשמי הפיקה הצעת פקודה חדשה בדבר הטלת מס על רכוש עירוני במקום המס העותומני – וירקו – שעל הבתים והקרקע, ובמקום מסי הבנין הנוהגים.

מרים בין ליטא וגרמניה

ראש ממשלת ליטא, ואלדר מראאס, הגיע לברלין על מנת לשאת ולתת על הזעזה הגרמני־ליטאי.

לפני 40 שנה

קרב על הקסטל

קרוב לארבעים אנשי כנופיות נהרגו בקרב שערכה נגדם קבוצה של 25 אנשי מגן מאדי שכן הקסטל ובית־סוריף. הצבא הבריטי שהגיע מגע הזעקת תגבורת יהודית ועצר את כל אנשי היחידה.

מרצון במיסם של רוצחי ה־11

ליד נריבנה

חבר כתי המבר הערבי ערב־סוריה מרצון בפעולת שנשיון של הזעזה מתגמול על רצח ה־11.

אנשים • אנשים • אנשים • אנשים • אנשים • אנשים •

קיסר – לרומניה

מזכ"ל ההסתדרות ישראל קיסר יבקר בעתיד הקרוב ברומניה כאורח האיגודים המקצועיים שם. במסגרת ביקורו יפגש עם הנשיא ניקולאי צ'אושסקו. אתמול נפגשו המזכ"ל קיסר וכן גזבר ההסתדרות ארתור ישראלוביץ' עם השגריר החדש של רומניה בארץ, יוליאן בימוליאנו. בשיחתם הוצע להעמיק את קשרי ההסתדרות עם האיגודים הרומניים, שיתבטאו בחילופי משלחות מקצועיות, שיגור לחקות פולקלור ואמנות ושיתוף פעולה כלכלי.

חיים ביאור

לזכרו

היום ימלאו שלושים לפטירתו של דוד הרבר מלכיאור (יליד 1922) שהעבר בתחילת דצמבר, בעקבות מחלתו האנושה, לקיבוצגאנן והובא שם לקבורה. מלכיאור, שהיה פעיל במתתרת החלוצית בדנמארק תחת הכיבוש הנאצי וביצל יחד עם 7000 יהודי מדינה זו בעת העברתם בסתיו 1943 לשוודיה, עלה לארץ בתחילת 1946 ונפגע קשה ברגלו בעת הפיצוץ של מלון המלך דוד על־ידי אצ"ל, שעה שעבר במקרה ברחוב בקרבת המלון. היה חבר ההגנה בירושלים ולמרות פציעתו הקשה שרת במילואים בצה"ל עד שנות ה־50 לחייו. ב־20 השנים האחרונות פעל רבות לטיפוח קשרי הגומלין בין תנועת העבודה הישראלית לבין המפלגה הסוציאל־דמוקרטית המערב־גרמנית ואף זכה לעיטור כבוד מערב־גרמני. כמשך למעלה מ־40 שנות חייו בארץ היה רודה צאן בגליל, עיתונאי, מזכיר סיעת מפא"י בכנסת, נציג בשגרירות ישראל בקופנהאגן ולחילופין נציג בשגרירות דנמארק בתל־אביב. לאחר מכן היה חבר המחלקה לקשרי חוץ של העבודה ופעל במסגרת קשרי החוץ של בית ברל כשיתוף עם ח"כ אבא אבן. פירסם ספר בדנית על ישראל ומאמרים שונים בכתבי עת בדנית ובגרמנית. מלכיאור היה בנו של הרב הראשי המנוח של דנמרק ואחי הרב הראשי הנוכחי. בתמונה: מלכיאור עם ולדי בדנדס.

ש. שלמה

המדור נערך ע"י אורה ארנפנקי

רק הגיעו מרוסיה האדומה, וכבר משיג אחריהם גם כאן הצבע האדום. מדובר במנקס חבר של ההסתדרות, שהעניק מזכ"ל ההסתדרות ח"כ ישראל קיסר, ליוסף ביגון, ולרעייתו בעת שהיו אורחי הכבוד של הועדה המרכזת של ההסתדרות. באותו מעמד סיפר ביגון כי „בכל שהשמיעו. ברדיו ובכלי התקשורת הרוסיים דברי השמצה ובלע נגד ההסתדרות, ידעתי יותר־ויותר עד כמה גדולה וחשובה ההסתדרות בישראל".

אבן פינה

אתמול התקיים בביה"ח תל־השומר, בנוכחותם של נשיא אוניברסיטת ת"א פרופ' מני, הרקטור פרופ' יהודה בן שאול, ד"ר חבר האמנים ודיקן הפקולטה לרפואה פרופ' ביקס, מנהל ביה"ח תל השומר פרופ' שנו וחלק מהתורמים, סקס הנחת אבן הפינה למכון האוניברסיטאי לחקר הלב ע"ש פרופ' נויפלד ז"ל אשר הנה את רעיון הקמת המכון. הרעיון הפך להיות בר בצע בעזרת תרומות גדיבות של יואל אוסטרוביץ', שואל איזנברג, חייב גרינשטיין, גב' הדהאדוה, משפחת קלפיש, משפחת רדמוני ואחרים. בניית המכון מתוכננת להסתיים תוך שנה כדי לאפשר את הנוכחו ליום השנה השני לפטירתו של פרופ' נויפלד.

ביום א' בערב נערך אירוע הפתיחה של הוניאטרון הידיד החדש, בהצגת „קשה להיות יהודי". בין האורחים היו ראש הממשלה יצחק שמיר, הנראה בתמונה לוחץ את ידו של ישראל בקר, המעבה הבבאי ואחד השחקנים בהצגה. השניים נולו, אבנר, שהם ילידי אותה עיירה ולמדו באותו בית ספר. ראש עיריית תל־אביב שלמה לחט בירך בידיד על הקמת הוניאטרון, והבטיח את המשך עזרתו. היו שם גם שתי בנותיו ונכדיו של שלמה מיכאלס, שהחצנה מוקדשת לציון 40 שנה להיוצרתו, נכחו גם יבהוים משל, אריה בבלבן ובביתם־מל־הבנעים בדבר, משה בקר ופנת עצמון, בנו של שמואל עצמון, המנכ"ל (בתמונה משמאל). בתמונה: ראש הממשלה לוחץ את ידו של ישראל בקר.

הדרה

יום הולדת

נשיאת הפיליפינים קורזון אקינו (בתמונה) חגגה אתמול את יום הולדתה ה־55 בשכונת עוני שבה מתגוררים גוודים לשעבר והשוכנת צפונית למאנילה. אקינו אמרה ל־200 פועלי בתי חרושת וחקלאים שהתכנסו בסאן וחה דל בתי חרושת וחקלאים שבמיום הולדתה מונסה שבחבל בולאקו, שביום הולדתה משאלתה היא שבפיליפינים ישכון השלום ואחרחיה ישגשגו. היא אמרה לקהל שומעיה, מרביתם אנשים חסרי בית שהועברו ממאנילה לישובם הנוכחי שהיא מרוצה ממהלך הבחירות המקומיות שנערכו במרבית מבין 73 החבלים של הפיליפינים בשבוע שעבר. „החזרנו את הדמוקרטיה על כנה", הטעימה. יצויין כי למעלה מ־100 אנשים מצאו את מותם במסע הבחירות. עם זאת ציינה אקינו כי ההצבעה נערכה „בצורה נקיה, בשלום ומתוך שמירה על הסדר".

חריש עמוק

מיד עם שובו לעבודה סדירה – חידש עוזי ברעם את הקשר עם סניפי המפלגה. במברק שהגיע לחיים אושרי מזכיר סניף מפלגת העבודה בבת־ים, אומר המזכ"ל כי מפלגת העבודה עומדת מאחורי בחירתו של תא"ל מיל. יוסף קספל (בתמונה) כמועמד מטעמה לראשות העיר בת־ים. לדברי ראשי הסניף המקומי – המברק מביע תמיכה גלויה של המפלגה בקספל ומזים שמועות בלתי מבוססות. ביניהם, קיבל קספל תמיכה בלתי מסויגת „מסניפי מפ"ם ור"צ. מעודד מתושבים רבים, עושה קספל „חריש" עמוק בעיר ולומד את הבעיות הדחופות של העיר הקמישית בגודלה בישראל, לקראת הבחירות לרשויות המקומיות שיערכו לקראת סוף השנה. ע.ב.

חציגמר אליפות הארץ

שחמט

מאת אהרן איסרס

50 שחקנים נטלים חלק במשחקי חציגמר אליפות הארץ, הנערכים מדי יום שני במועדון הפועל תל־אביב, ב„בית־תבור".

הנחלת האיגוד, בישיבתה מיום 17.1.88, קבעה כי לשלב הגמר יעפילו לפחות 6 ראשונים. כן נקבע, כי לגמר יעפילו ישרות השחקנים הבאים:

1) אלוף הארץ, נתן בירנבוים, 2) סגן־האלוף, יצחק ויינגר, 3) אלוף הארץ הפתוחה, אליהו שוחילה, 4) רב־אמן יחזקאל גרינבלט, 5) רב־אמן יעקב־מרדיי, 6) רב־אמן יואיר קריידמן, 8) א.ב.ל. אלון גרינבלט, אשר הפעיל שידרות לגמר, בדיון מיוחד, נוכחו כישוריו המקצועיים, ולאור העובדה כי הוא עובר את מד־הכושר הבין־לאומי של 2500 נק', 9) רב־אמן לב גוטמן, יוכל להשתתף רק אם יעבה לדרישת האיגוד, ודחוה על תוצאות משחקיו למד־הכושר הישראלי.

עוד הוחלט, כי רק השחקנים המדורגים בשני המקומות הראשונים, כמד־הכושר הישראלי ביום הקובע, יעפילו לגמר, גם אם במקומות אלו מדורגים שחקנים הוכאים לעלות עפ"י קדימויות אחרים.

בתום הסיבוב הרביעי מוביל, כמפתיע, האמן אמציה אבנר, עם מלוא 4 הנקודות, בהקדימו את רונן לב 3½, אילן מגור, גדי רכלים, עופר בדוק, רמי סופר, מלכיאל פרץ, מאיר רום ומרדכי קופלוביץ' (הפתעת התחרות) 3 נק' כ"א.

הפתעות רבות היו במהלך 4 הסיבובים הראשונים. כך לדוגמה, ניצח בורים קופלוביץ' מכרמיאל, המדורג במקום ה־46, את הא.ב.ל. אברהם קלרור, ואת האמנים יוסף סבי ומיכאל קרפ. גם הא.ב.ל. גדי רכלים הפתע כנגד יריבים נחותים ממנו בדירוג.

לבן: אבנר מרט

שחור: גדי רכלים

1. פד3 הה5 2. בד3 בב5 3. הד3 רב7 4. פא4 אא8 5. בב3 פו6 6. בב4 בא4 7. פב3 בא5 8. 0–0 הה7 9. רב3 0–0 10. פד3 בד6 11. ד4 פב7 12. פד2 הה3 13. בה3 פהב6 14. פד3 פהב7 15. פהב2 בד3 16. הד4 בד8 17. צא1 אא8 18. צד1 פה4 19. בה3 הד3 20. צד1 הד4 21. צד4 פד5 22. צד1 אא8 23. צא4 אבב3 24. אבב3 צא1+ (24... בד5) 25. בה3 צד4 26. בד5 (25... בד5) 26. צה4 אא8 27. צד6 פה8 (27... בד6) 28. פו5 פהב8 29. צה4 פהה8 30. פהב8 פהב8!

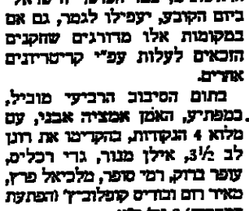

30... צבב3 31. פב3 צא8 32. פבב4 פבב3 33. צד1 בד3 34. הא3 הד3 35. פג6 מד6 36. צד7+ מה6 37. פה7+ מה5 38. צד3 צא8 39. פה5 צהב5 40. צהב3+ מה4 41. צהב3+ מה4! (מסע יחידי). 41... מהה5? 42. פה6. פהב3 43. צהב7, ועל 42... מהה7 יבוא 43. פה6+ (חזקה) והוסכם לתיקו.

סיום מפתיע ארע בעמדה הבאה:

מלכיאל פרץ

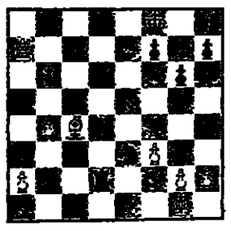

מיכאל קנטבסקי

1. צד7+ מה8 2. רב3? צהב3+ 3. מה1 צבב1 ולכן נבבע (השחוד מאים 4... צבב3×, ועל 4. הה1 (או 4. בה1!) יבוא 4... צבב3 5. אבב3 בה7 וחוסכ).

אליפות אירופה לקדטים

18 שחמטאים מ־17 מדינות נטלו חלק באליפות אירופה לקדטים, שאורגנה לראשונה עלידי איגוד השחמט האידופי, ונערכה בשטוקהולם שבשבדיה.

באליפות זכה האיסלנדי ארנסון שצבר 6½ נק' מ־9, בהקדימו בחתרת שיחרון נקודות את הצרפתי דיגרב, ואת מרקוביץ' (יוגוסלאוויה, בים (ישראל) ואפל (כע. גרמניה) 6 נק' כ"א.

בים, שלוחה ע"י מאמנו דוד בדציון, הציג יכולת סוגה, ורק חוסר מזל מנע ממנו הישג מזה יותר.

לבן: ל. הייל־מאס (נורבגיה)

שחור: י. בים

1. ד4 ד5 2. פג3 פו6 3. הד3 הה4 4. רב3 הה7 5. ה3 ה6 6. בב3 בג5 7. בג5 פבד7 8. רב3 בה5 9. פג3 רבד7 10. פה5 בה5 11. הה3 פד7 12. הה3 הג4 13. פה3 בבב3 14. אבב3 מהב7 15. הד1 אא5 16. תד4 בא8 17. צד2 בג5 18. צד2 בהד8 19. צג1 מהב7 20. מהה4 צד4 21. צד4 פבב3 22. הד3 פג3 23. רבג1 רבד7 24. הה3 הד4 25. הד4 מהד7 26. רבב3 בצב8 27. הד1 הז8 28. רבד7 צבב1+ (חלכן נבבע.

באיגוד

■ הנחלת האיגוד החליטה לפנות לשורות הבולאי בבקשה להנציח, במסגרת 40 שנה למדינה, את 4 אלופי הארץ של דור המייסדים: דיר מנחם אורן, יצחק אלוני, משה צרינאק ז"ל ויוסף מורת יבדל"א.

■ הנחלת המזכירות הודיעה לח"כ דב בן־מאיר, ד"ר הועה לשמות בעיר ת"א, בבקשה לקרוא רחוב על שמו של משה צרינאק, מייסד מועדון ביכורי הפיתים בת"א.

■ השופט הבין־לאומי, אבשלום יודשע, נבחר לד"ר ועדת החוקה והשיפוט של איגוד השחמט, ולקבין קשר העתונות עם הפיד"א.

■ הועה המקצועית קבעה את השחקנים שיוזמלצו לספורטאי מצטיין, לפי הוחד הבא: אבל. גדי רכלים, א.ב.ל. אילן מגור, א.ב.ל. נתן לב מאמן עפר בדוק.

משחקי הליגה

אלוף הארץ, נתן בירנבוים, המתמודד כעת בפסיכל הגדול בסנט־ג'ון שבקנדה, הוא שחקן היחידי שצבר בליגה את מלוא 3 הנקודות. בהתחשב בעובדה כי הוא מייצג את קבוצת מלחת הראשון, יש לכך השיבות יתרה, במקרה של שוויון נקודות.

בסיבוב השני נפגשה קבוצתו, הפועל ת"א, עם הפועל הד"ר סתרן/פ"ת.

לבן: גדי גרינבלט

שחור: נתן בירנבוים

הגנה סיציליאנית

1. הא4 ג5 2. פג3 פג6 3. רב5 ז6 4. 0–0 רד7 5. אהז1 פו6 6. בב3 0–0 7. ד3 (מקובל יותר 7. ד4 בד4 8. בד4 ד5 9. ה5 פה4) ז6 (אחרי 7... ד5 8. רג3 בבב3 10 לשחוד רגלי חלש בעדנה ג5) 8. פבב3 רד7 9. הא4! בבב3 (המסע הכבעי הוא 9... ה5 עם רעיונות דומים לאלו שבפתיחה הספרדית) 10. רג3 ב5 11. ד4 ב4 12. פב2 (עדיף 12. ה5! רג3 13. פבב3) בבב3 13. בבב3 בא5 14. פבד2 מהא5 15. ד5 (15. פב1 רא1! (איים 16... רא3 17. מהא3 בד4! 16. רה3 ד5 17. ה5 פה4 עם יחומה חזקה לשחור) מהב2!

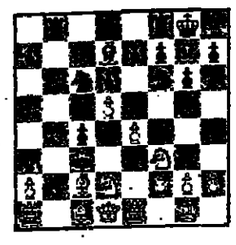

16. רב3! מהא1 17. בד7 בג3 (הרגלי ג', המוגן מרחוק ע"י הרץ הוא הנחת העיקרי באסטרטגיה של השחור. לא סוב 17... מהא2 בגלל 18. צהב2 המאיים ליטול היחומה עם 19. צא3!) 18. פב3 מהא2 19. ה5 (19. פבד4 פד7 20. רבב3 מהא6 21. פה6 פג5! 22. פצא3 פבב3 23. פד7 בצד7 24. רד3 פד2 ויתרון ברור לשחור) פד7 20. הה3 מהא1 21. בצא6 (מעניין גם 21. פו3 המוביל לסיכוכים) ז6 22. פו5 (מאיים 23. פהז3) פג3 23. פג3 רבב3 24. בצא6 (24. פהז3? מהה6) צד8 25. מהה1 צד2!

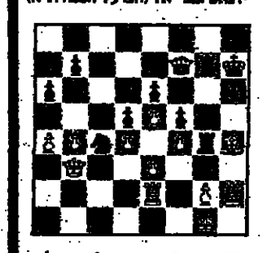

26. רד2! (26. בד2 בד2 27. מהד2 או 27. רד2 בצב2 חזקה) רא3 28. מהג5! מהב2 29. מהד5+ מז6 30. מהה5+ מד7 31. מהד5+ הז6 32. מהד7+ מז6 חזקה) בד2 27. מהד2 רא3! 28. מהד1 מהג4 29. מד4 31 מהד4 30. רבב3+ מד7 31. מהב2 צא4! 32. רא6 אא5 ולכן נבבע.

גם במשחק ליגה ב' ניתן לחזות במאבקים מרתקים. לאחר המסע ה־47 של הלבן, נוצרה העמדה הבאה:

יוצאים בבריאל (הפועל הסנה ת"א)

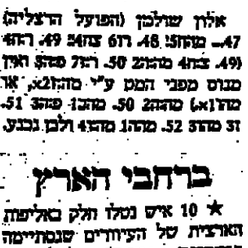

אלון שולמן (הפועל הרצליה)

47... מהה3! 48. רז3 צהב4! 49. רא6 (49. צהב4 מהב2 50. רז7 פהה3 ואין מנוס מפני המט ע"י מהה2, או מהא1) מהה2 50. מהב1 פהה3 51. זז מהה3 52. מהה1 מהא4 ולכן נבבע.

ברחבי הארץ

★ 10 איש נטלו חלק באליפות הארצית של העיוורים שנסתיימה בנצרת המפתיע של לוי אלישוביץ ומישל בנטר שצברו כ"א 4 נק' מ־5 משחקים, בהקדימם את דוד ביבס 3½ ואדר ביטון 3 נק'. ניהלו: יוסי רוזנברג, בחדש אפריל יצאו חוגים לאליפות העולם שתערך בהנגריה.

★ בתחרות המשחק המקצר, שנערכה בקיבוץ גת לזכרו של צבי מיימלמנים, אביו של חבר הנחלת האיגוד, ידיד תמיד יבדל"א, נטלו חלק 42 שחקנים ב־7 סיבובים. בבחרה זכה האמן יחזקן אפק עם 6 נק', לפני אבנר ברינזיך 5½, גדי רכלים, מרין רויסמן, משה משקביץ, יוחם תמרי ואלי בדמם 5 נק' כ"א. ניהל: נתן בירנבוים.

המדיניות

המשך מעמ' 5

לשקר על היחידות החדשות. מפקדי הצבא עוסקים כמעט רק בעניני השמחים.

השלב הרביעי – מדיניות האלה והעצה. מאמצע יוני ולקראת סוף שבוע נוסף צפוי של מהומות, לציון „יום הזלל" שמכריזים הערבים, מחליטים על כאמור למנוע המארגנות פוליטית, לסכור פיזה תקשורת, לא לאפשר שביתות ממחר, לפזר במכות הפגנות, להגיע לקנגע מופני אלים עם מפירי סדר, להטיל עצר על המחנות ברצועה, כדי לגרום להרגעה כפרית של הרחוות ולשבור את המורל של הערבים, הוקוים להכנסה מקום עבודתם בישראל.

לחילי צה"ל היתה רחוה ממוימנת. אפשר „להיכנס בהם" בכל הכוח. גם הנבדים ביחוד מכריזים, כי המדיניות הזאת „מוכיחה את עצמה". אחרי שבשבוע כבר עובדים ככה כמה ימים, מודה גם שר הבטחון, פומבית, במדיניות הזאת והעלם זועם. השימוש באלות מקפיץ את העולם לא פחות מירי באש חיה. על טענות שהעלו בראשית השבוע בדו"ח ממרום הדלכים ביקר ושריר, השיב דובר צה"ל לא לענין. הוא אמר דבר נכון אבל לא־שייך: „חיילים פועלים בתנאים קשים ביחוד ולמרות זאת השימוש בנשק הם מחבר רק בעת שנשקפת סכנת חיים לחיילים". האמת היא שבצה"ל מרגים ומטלאים אחרי התכתיב שעיקרו – עדיף להכות ולספות ביניים מאשר לירות ולהרוג תושבים. נפתחת מתקפת הסברה. מעט מדי ומאוחר מדי.

עד יעבור זעם, צה"ל בכוחות מוגבלים מוטבת ממלאכות רבות, חשובות ביותר, נמצא עריין בשטחים. חיילים, שקיבלו הרשאה להכות, עושים זאת לצורך ושלא לצורך. רובר צה"ל מודע, כי מטפלים בחריגים, אבל מדיניות מערכת הבטחון איננה מגדירה בדיוק מה הוא חריג ומשאירה כך רחב לפעולת יזמים.

אם יש סדר בבאלגן מוחר להניח שיהיה גם שלב חמישי, שאליו תתגלגל המדיניות, גם אם לא יודע בכך. מתבקל על הדעת שתוחלל אל השחרות הנחיה להפחתת מעט במכות. על־אף האמיטות מתפוחה רגישות לתגובות הבין־לאומיות הדעמות. כך, או כך, הפרק הבא בא יבוא והוא, על־פי הערכה מומחים, יהיה אלים עוד יותר. האם מדיניות מערכת הבטחון נערכה לקראת הבאות? בצה"ל ביטו הסבוע להבהיר, כי המדיניות מתגבשת לאיטה, וכי הצעדים שנוקטו לא היו דווקא קפריזות או פאניקות מקומיות ומיידיות. עוד טענו, כי חלק גדול מהפרסומים על מדיניות הצבא בשטחים הוא פרי עטם הקודח של „יקונאים או יצר בפיהם של „מקורות צבאיים" לא מוחים וכי המדיניות רציונאלית יותר משנראה דרך עשן רימוני הגז ורעדאל הקרב הקרוב והמתיש הזה. אולי בס

הלוח הכללי | ידיעות אחרונות | הלוח הנפוץ ביותר | דבר ראשון בבוקר

דירות

דירות לשכירות

● בתל־אביב, בשכונת הצפון, בבית חדש, 4 חדרים, מרפסת, מחסן, חניה, מיידי, 03-5455555

● בבת־ים, 4 חדרים, מרפסת, מחסן, חניה, מיידי, 03-5455555

● בבת־ים, 3 חדרים, מרפסת, מחסן, חניה, מיידי, 03-5455555

● בבת־ים, 2 חדרים, מרפסת, מחסן, חניה, מיידי, 03-5455555

● בבת־ים, 1 חדר, מרפסת, מחסן, חניה, מיידי, 03-5455555

● בבת־ים, 5

רחוק כמו השמיים והכוכבים

מאת דפנה עבר הדני

„...אבל גם לי יש בעיות. אני אוהב בך בכל מאודי כאשר אני מקבל מכך מכתב ...״

„אני מכבד אותך, אני מתגעגע אליך ... לנו אותם זכרונות, העשב, כל העצים, ההרים ... כעת, בהיותך בישראל, איזה הם הטובים יותר...״

„אין אתה נעלם מחיינו, למרות היותך במרחק רב...״

„אני רואה אותך בחלומותי ... כעת אני נופלת לזרועותיך...״

„כעת טוב יותר מכפי שהיה, משום שמכתבך הגיע. בגלל מכתבך, אני מאושר מאוד...״

„אם לילה או יום, אין אתה נעלם מנגד עיני. קבלת מכתבך מרחיבה את חיי. הרי זה כפי שהיה בהיותנו יחדיו בימים עברו. כשקיבלתי את מכתבך, בכיתי כל־כך מגעגועים אליך, שלא יכולתי לקרוא את המלים ... הגעגועים משפיעים על כל גופי ... כשם שאי־אפשר להשתמש בעור קוף לקסירת חבילות על גב המזוד, כן ניסיתי בדרכים רבות, ללא הצלחה, להיות אתך... מדוע אתה בא אלי רק בלילות בחלומותי? בדוע אינך יכול לבוא גם ביום, כך שאוכל לראותך?... הלילות ארוכים, אין הם תולפים מהר. הימים קצרים. הכל נתהפך מעצם געגועי...״

„...אתה רחוק כמו השמיים והכוכבים...״

לא לאהובות ואהובים נכתבו מכתבים אלה, אלא לאחים, אחיות, בעלים, בנים, אפילו בני דודים. אלה הם אך קטעים קצרים מתוך אוסף במכתבים מדהימים ביופיים ששלחו יהודים מאתיופיה הרעבה ושטועת הבלחמה אל קרוביהם בישראל. לבד מעוצמת הגעגועים המכלים, גם מצוקות מעשיות יותר מתוארות במכתבים הללו, אשר תורגמו מאמהרית לאנגלית לקראת כינוס בין־לאומי של סטודנטים יהודיים שנערך באשקלון בין ה־3 ל־5 בינואר, תוך שיתוף פעולה נדיר בין גופים שונים: הוד״מ, גופי קליטה ישראליים, ארגונים וולונטאריים שונים בארה״ב ובארצות אחרות אשר שמו להם למטרה לסבור את קשר השתיקה והסכמה. באתיופיה קיימים עדיין בין 15,000 ל־20,000 יהודים במצוקה כפולה ומכופלת – כלכלית, מוראלית, יורידית, חברתית, והגעגועים, הגעגועים.

„...בני חולה ואינני יכול לעשות בשבילו סידורים מתאימים. כואב לי, קאב, שאינני יכול לראוג כהלכה לבני. לקחתי אותו לטיפול פעמים רבות, וכעת איבדתי כל תקוה כי מצבו ישתפר. קיבלתי את הכסף ששלחתם, אבל כעת כבר הוצאתי את כולו. גם זה נותן לי את ההרגשה שאין כל תקוה.״

בכל מכתב התחנונים הנואשים לעזרה חומרית משולבים בגעגועים המייסרים. משולבים במצב חברתי בלתי נסבל: „...לבד מגעגועי אל כולכם, היום השתנה מצבי. המצב הורס את הקהילות. לאחר שכולכם עזבתם את הכפר לעלות לישראל, נשארתי רק אני. נוצרים לקחו את מתיכם וחיים בהם. השפעה מלאה נוצרים. הנוצרים משתמשים בכוח ומאלצים אותי לייצר בשבילם כלי עבודה ובגדים. כדי ללכת לשוק, או לבקר משפחה אחרת, עלי לבקש רשות מהנוצרים. הם עוקבים אחר כל מעשי. אני קס (כהן דת – ר.ע.ה.) ועלי לשמרת את צרכי הדת של בני עמי. אבל כעת אין לנו מקום בו נוכל להתכנס. עליהם לגרוד ללא הרף ממקום למקום, ואין ביכולתי לסרתם. ... אני, בתפקידי כקס, חייב לברך על לחם השבת. אך הנוצרים באים בכל בוקר שבת ומכתתים לשבור מבית הכנסת. הם מצווים עלי לברך על הלחם, אך הדבר אסור, והלהם הופך כמא בגלל נוכחותם. אין לי כנפיים, לפיכך אינני יכול לעוף מכאן. אינני יכול להחליף את דתי, אני יהודי. אין לי שום מקום אליו אני יכול להיכנס...״

עובדת קהילותיו, הממונה על האוכלוסיה האתיופית באחד מריכוזי הערה בארץ, אומרת כי ככל יום ויום נכנסים אליה גברים ונשים בדמעות שליט מרוב הגעגועים לבני משפחותיהם. „הם מנסים לחטוף בכל דבר כדי לשלוח סכומים לבני משפחותיהם באתיופיה, פועלים לעתים ברחבי מדינה כדי להסיג סכומים מעל לסברם או תשלומי הסעד שלהם, ובצידוק להיעדר סדר עדיפויות הגיוני (בדומה לעניים בכל מקום, גם עולי אתיופיה מסתדרים מסידורי התשלומים הנוהים, ומסתבכים בדרישת פריטים כגון מכסירי רדיו ומקלטי טלוויזיה וכו׳) הם מסבכים את עצמם בחובות כבדים בגלל תחושת הבחוייבות למשפחה שם.

„הגעגועים והדאגה פוגעים בתפקודם של רבים מהם במקומות העבודה, וכך מאבדים אנשים את הפרנסה הדלה שהצליחו להסיג״, היא אומרת. משני צדי המשוואה, איחוד המשפחות הוא עניין אנושי ראשון במעלה, ההולך לאיבוד בתוך שלל האירועים הנופלים על כולנו מדי יום.

איכות החומוס הופכת לענין ציבורי בוער, רופאים משתקים חודי ניתוח בגלל כמה תקנים, ובאתיופיה נעצרו בשנה האחרונה 37 יהודים ללא משפט. וכלום. בני אדם גוועים שם בדעב, ועם כל ההשתתפות (האמיתית) בצערם של אחרים, אדם קרוב אצל עצמו – גם יהודים רבים בין הרעבים. וכלום. באתיופיה נמצאים כיום יותר אסירי ציון מאשר בברה״מ, באיראן ובסוריה גם יחד. וכלום. שתיקה ציבורית ורשמית מהדהדת במסדרונות השום דבר.

תיירים יהודיים המגיעים לאתיופיה, ומדברים עם דיווחים מבהילים. יש לציין כי הממשלה האתיופית מאפשרת ביקורים של תיירים יהודיים בכמה מהכפרים הפאלאשיים הקרובים יותר לעיר גונדאר, חמישה כפרים שאפשר לפקדם בליווי רשמי צמוד, ולהעניק סיוע כאשר ניתן. סיוע זה מועט בהכרח, כמובן. וגם בזה יש בעייה: לדברי דוד זאודו, חבר הנוער המשותף של עולי אתיופיה, קיימות דרכים להעביר סיוע באמצעות מתווכים גם לכפרים האחרים, שאליהם לא ניתן להגיע, והעובדה שמגיעים שוב ושוב רק לאותם כפרים מסוימים ובמקו כן, המראות הנוראים שם דוחפים לתת ציוד עזרה ראשונה, ביגוד וזם וכדומה. יצבת מרירות. כאב וקנאה בקרב אותם יהודים שאין פוקדים אותם ולו בעקיפין וחשים עצמם נטושים. עם כל היות אתיופיה במצב מלחמה (למעשה, יותר מבלחמה אחת) וענייה להתריד, קטרי הדואר תקינים יחסית, ואין צנזורה על הדואר: אנשים כותבים ליקיריהם כי תיידים עומדים להגיע, אם הדבר נודע להם (מדהים עד כמה הדבר נודע תפוך במהירות בקרב אוכלוסיית עולי אתיופיה בארץ) וכך נמצאים רוב הנותרים שם במצב של פחד גאו בניוסרל, מפני שגם ביניהם פושטת הדבר במהירות רבה ויוצרת ציפיות עזות. המכתבים עולה, כי כל מכתב המגיע לישראל עובר עשרות ידיים, נטלה הלאה והלאה, ותוכנו מועבר בעל פה גם לאלה שלא קראו אותו בפועל.

אחת התיירות שהגיעה באחרונה מאתיופיה, אשה שאקרא לה לצורך הכתבה לוסי, אומרת כי הצורך הבוער באמת, כל עוד לא יאפשרו השלטונות המקומיים הגירה, הוא שליחת סכומים שיאפשרו רכישת זרעים ובהמות עבודה. משלוח כסף למחייה שוטפת הוא דבר נחוץ, חיוני, אך זו חבית ללא תחתית ועניין לא קונסטרוקטיבי. תועלת מוראלית גבוהה, היא מוענת, תהיה שליחת מכתבים מן הארץ אל האנשים שם, בדומה למכתבים שנשלחו בשעתו ליהודי ברה״מ.

אחת השקופיות שהציגה לוסי בכינוס מראה איש יושב בצריף על ספה וקורא בספר. מאחוריו עריסה מסודרת של קופסאות רבועות. הצריף, היא אומרת, הוא בית כנסת: הקופסאות – קופסאות קרטון של מצות לפסח, שאותן משמרים אנשי הקהילה משנה לשנה בחרדת קודש ומשתמשים בהן לקישוט המבנה משום שנטלתו מיהודים רחוקים.

פטור לנמרי מ„הגעלת־נפש״, למרבה הצער, אי־אפשר. הסוכנות היהודית סרבה לאפשר לנציגיה להשתתף בכינוס, לדעת אחד המשתתפים, משום שמישהו מחה על משהו סוכנותי באיזה כינוס קודם של ודג״מ. ועד הסטודנטים עולי אתיופיה ביטל את השתתפותו משום שחבריו ביקשו לקבוע מי ומי מבין עולי אתיופיה יורשה להיפגש עם משתתפי הכינוס, דרישה אשר המארגנים סרבו להסכים לה וכך אירע שמשתתפי הכינוס לא זכו להיפגש אלא עם כ־10 מעולי אתיופיה שהגיעו למקום, ביוזמתם או לבקשת אחד המשתתפים.

היו גם נקודות סראגיקומיות, כגון שאלתם של נציגי דרום אפריקה כיצד יפיצו בארצם את הבעייה, או הצהרתו של נציג אוסטראלי, כי יהודות אוסטראליה וניו־זילנד נעולה על הנושא של יהודי ברה״מ, ואין הוא רואה אין יצליח להסיח את תשומת ליבם לכיוון החדש. וגם לאוסטראליה בעייה חמורה של גזענות, הגם שאינה מוכרת בעולם כבעייה הדרום־אפריקאית.

השאלה איך להציג את הנושא ולהפכו לענין ציבורי כלי להזיק ליהודים שם, תפסה מקום לא מבוטל בסדנות, בדברי הנואמים ובמפגשים הלא־רשמיים בכינוס זה. שסיכמתו היתה „לשכנע את השתיקה – איחוד מחדש של יהדות אתיופיה״. כינוס מוצלח למרות הכל שאיחד, למרות הכל, גורמים שונים. כינוס נוסף בנושא מתוכנן לעוד כשלושה חודשים, ועד אז, מקוים המארגנים, תתעורר הסתדעות המיוחלת.

Dayton Daily News

James M. Cox, Publisher 1898-1957 — James M. Cox Jr., Publisher 1957-1974

Dennis Shere, publisher
Brad Tillson, editor Robert Brune, president
Joe Fenley, managing editor
Kap Cawood, editor of the editorial pages

Thurs., Jan. 7, 1988

Opinion

בעתונות המקומית בארה״ב הופיעו בשבועות האחרונים קריקטורות אנטי־ישראליות רבות, בינינן חריפות ביותר, כאלה המשוות בין ישראל לדרום־אפריקה ובין השואה בגרמניה לבין הנעשה בשטחים. אחת הקריקטורות הארסיות, שהתפרסמה בערב חג המולד בעתון „אריזונה רפובליק״, מתארת בגרות כרטיס ברכה עליו נכתב „שואה נוספת – לגרמני הדרך המערבית, רצועת עזה, מצוחלים כוחות הכיבוש הדיכאוניים שלכם״. הקריקטורה מציירת עליידי סטיבן בנסון, מן רשימת הדרוים בארה״ב, שאינו ידוע ביחס חם כלפי ישראל.

„הליגה למניעת השמצה״ בארה״ב עוקבת אחר הפרסומים ומגיבה על כל קריקטורה או פרסום דומה בעל אופי אנטי־ישראלי, אנטישמי או גזעני. לדברי האני וואל, מנהל המשרד הישראלי של „הליגה למניעת השמצה״, בהשוואה לתקופת מלחמת לבנון, נמנעים רוב הקריקטוריסטים מלהשתמש במוטיב „השואה״ בביקורות על ישראל, זאת בעקבות מאמץ הסברה מתמשך של „הליגה״ לאחר מלחמת לבנון. לעומת זאת מרבים להשתמש בהשוואה עם דרום־אפריקה. מעניין מדוע.

כתב: יקיר צור

כל העולמות

„אקונומיסט״, מיוחד ל„דבר״

■ דרום־קוריאה

שני הקים״ים

הקבוצות האופוזיציוניות בדרום קוריאה אינן קרובות יותר לאחדות מכפי שהיו כשהפסידו בבחירות לנשיאות בחודש דצמבר שעבר. שני המנהיגים שלהן, קים יונג סאם וקים דאה ג׳ונג, לא נפגשו זה עם זה מאז שהאחרון פרש, בנובמבר, כדי להקים מפלגה משלו. אבל האחדות היונית אם רוצה האופוזיציה להפגין הופעה מתקבלת על הדעת בבחירות הפארלמנטריות הממשמשות ובאות.

קים יונג סאם, שהגיע שני במירוץ הנשיאותי, מראה לאחרונה סימנים של בטלות פוליטית. ב־11 בינואר הוא „קיבל״ את נצחונו של רוה טאה וו, אף שקודם לכן קרא לקוריאנים למגרו. יומיים אחר־כך סבל סעודת צהריים, שנמשכה שלוש שעות, עם הנשיא הנבחר. לאחר הסעודה הם פירסמו הצהרות דומות על המעלות של שיתוף־הפעולה. קים האחר טרם קיבל את הצעתו של רוה לשיחות, אף שהסכים, כנראה, לפגישה עם הנשיא צ׳ון דו הואן, לפני שצ׳ון עזב את משרתו.

שני הקים״ים מינו מקשרים כדי לדון בכיזוג האופוזיציה, אבל הסיכויים קלושים. כל קים חושב שהוא עשוי היה לנצח אילו הסתלק השני מהמירוץ. יש מעט מן המשותף ביניהם, מלבד האופוזיציה לממשלה. במדינה בעלת היסטוריה דמוקראטית ארוכה יותר, יכול היה קים יונג סאם להיות מעין ליבראל שמרני, וקים דאה ג׳ונג יכול היה להיות סוציאל־דמוקראט ורוה היה מוזדאי נשאר בצבא.

את הבחירות לפארלמנט חייבים לקיים לפני 28 באפריל. רוה רצה שיינתן פארלמנט חדש לפני שיקבל את המשרה ב־25 בפברואר. אבל הבחירות יתקיימו, קרוב לוודאי, במארס – כדי להותיר זמן לרפורמות בשיטת הבחירות, שעכשיו היא נושאת פנים למפלגה השלטת, מפלגת הצדק הדמוקראטית. מועמדים מוצלחים במחוזות בחירה כפריים, שם המפלגה השלטת חזקה, זקוקים להרבה פחות קולות מאשר במחוזות עירוניים, שם זוכות מפלגות האופוזיציה ברוב הקולות. רוה נגיש, כנראה, בעניין הרפורמה, אבל על מפלגות האופוזיציה להסכים ביניהן על רצונן.

תקוותו הגדולה של רוה לזכות בנצחון שני קשורה, למרבה הפארדוקס, בצפון קוריאה. הצפון לא יתהרה באוליימפיאדה בסיאול בחודש ספטמבר הבא, אף־על־פי שסין ורוסיה ישתתפו בה. בצפון זועפים, משום שהם רצו שהצפון יהיה מארח־שותף למשחקים: הם עדיין יכולים להציב איום. דרום־קוריאנים רבים ירגישו באיום בחריפות יתר בעקבות ההדרה, ב־14 בינואר, כי טרוריסט צפון־קוריאני הדה, לכאורה, בפיצוץ מטוס נוסעים דרום־קוריאני בחודש נובמבר שעבר. אלה לא ירבו, כנראה, לפלג את אדם על־ידי בחירת פארלמנט החולק על הנשיא.

■ יפאן

כולם בינוניים

שאלו־נא יפאנים לאיזה מעמד הם משתייכים ותשעה מתוך עשרה יאמרו „בינוני״. הכיבוש האמריקאי ריכך את המבנה המעמדי הנוקשה של יפאן. במשך השנים הגיעה מדינה זו לחלוקת עושר שהיא מן השוויוניות ביותר בעולם. התוצאה היא הרמוניה חברתית, שיעור פשיעה נמוך ומשכבות עוני מעטים. זה עזר לכלכלה, כי הביקוש לטוצרי צריכה גבר ועודד את הכשרון היפאני לייצור המוני; מאחר שההשכלה היא בהישג ידו של כל אדם, קם ביפאן כוח עבודה מאומן היטב.

יתכן שסכנה נשקפת עכשיו ליתרונות אלה. נראה כי הצרת שני הפערים שלאחר 1945 – זה של ההכנסה וזה של העושר – משתנה אט־אט לרעה. ב־1969 היתה ההכנסה הממוצעת של החמישית העליונה של היפאנים גדולה פי 4.1 מזו של החמישית התחתונה (בהשוואה ל־9.5 באמריקה). ב־1986 גדלה הכנסת העליונים היפאנים ל־4.6 מהכנסת התחתונים.

השינוי נבע בראש וראשונה מהעליה התלולה במחירי הקרקעות, שבגללה יפאנים רבים נהפכים למיליונרים כדרגע – ברגע שהם מוכרים את רכושם. בכסף שקיבלו הם מתפארים בסוקיו ובערים גדולות אחרות. אלה שנשארו מאחור, מקבלי משכורות שאינם יכולים לרכוש בתים לעצמם, מורעים לכשלונם. בשנות ה־70 המוקדמות, כשני־שלישים מאלה שהגדירו את עצמם כמעמד בינוני תיארו את מקומם שם כ„אמצע המעמד הבינוני״: היום רק מחצית מגדירים אותו כך. לפני חמש־עשרה שנה רק רבע הצהיר על השתייכות למעמד הבינוני הנמוך; היום מצהיר על כך שליש מהנשאלים. פיקוח על מחירי הקרקעות והקלת נטל המיסים של מקבלי משכורות נהפכו לשאלות פוליטיות במדינה, שהיא לאפוליטית זה זמן רב.

היפאנים רואים בהשתייכותו של אדם למעמד הבינוני סימן להיותו חסכן וחרוץ. להיות בן המעמד הנמוך הקטן – פירושו להיות מנודה. להיות בן המעמד העליון פירושו להימנות עם העשירים הולכי הבטל. משאל מ־1986 מצא, כי 70% מן היפאנים חושבים שהעשירים הם בזבזנים. היפאנים הם חסכנים ואוהבים להשק״ע את חסכונותיהם בקרקעות, שכבר עתה נעולים בהן 60% מעושרה של המדינה. ככל שערך הקרקע עולה, נעשים בעליה אמידים יותר, ולצערם של *שוחפיה המסחריים – יפאן נעשית עוד יותר מסתפקת* במועט.

על אחדות המעמד הבינוני מאיימת עוד סכנה, עם הפיכת הכלכלה היפאניה לפחות יצרנית ויותר שירותית. היצוד מפוזר על פני המדינה, והשכר שוה פחות או יותר בתעשיות השונות. עבודות השירות מרוכזות בערים, ושוה ההכנסות בהן גבוה הרבה יותר. קמעונאים מרוויחים הרבה פחות מסוחרי תוכנה, אבל שניהם מתחרים על שיכון באותה עיר.

■ שוודיה

צוללות ודגים

שני סכסוכים מרים מעכירים מזמן לזמן את יחסיה של שוודיה עם ברה״מ. ניקודו של ראש ממשלת ברה״מ, ניקולאי רז׳קוב, בשוודיה, באמצע חודש זה, סילק אחד מהם. שתי המדינות יישבו סוף־סוף ויסח בן 19 שנה ברבר אזורים כלכליים, ובידרו ביניהן מי־תרגז היכן בים הבאלטי. הבעיה השניה עדיין סקופה במצולות, והרוסים סרעים כי אינה קיימת.

רז׳קוב לא היה מעוניין לדון בחידות השכיחות של צוללות סובייטיות אל תחום מימיה הטריטוריאליים של שוודיה, *כמעגת השוודים. כל עוד לא תספק שוודיה* הוכחות כי הצוללות הן רוסיות, אין על מה לדון, אמר לכתבים שוודיים לפני הביקור. זה לא הפריע לראש ממשלת שוודיה, אינגוואר קארלסון, להזהיר את אזרחו כי שוודיה תגן על שלמותה הטריטוריאלית בכל האמצעים האפשריים. עד כה היו אמצעיהם של השוודים עצורים במקצת. לצי ניתנה הוראה להשתמש בכל שיטה הנראית לו כדי לאלץ אוזחים לא קרואים *לעלות אל פני המים*, אבל אין הוא מוסמך להרוס או להטביע אותם ללא הרשאה מיוחדת מטעם הממשלה. גישה זו עשויה להשתנות עכשיו.

ב־1981 מצאו השוודים, ליד בסיס הצי קארלסקרונה, צוללת סובייטית מסוג „ויסקי״, שעלתה שם על שרטון. אי הצלחתו של הצי, מאז ועד היום, ללכוד עוד צוללת ולספק בכך תוכחה ניצחת לזוהתם של המרצים, מעיקה *על ממשלת שוודיה והיא לוחצת על הצי להציג* תוצאות. לאחר רז׳קוחשבון שמסר לממשלה בהודיע שעבר הרמטכ״ל השוודי, גנראל בנגט גוסטאפסון, וכו פירט מקרים מן הזמן האחרון, ביקש ממנו קארלסון לבחון מחדש את המסע נגד צוללות, לרבות את הקריטריונים לשימוש בנשק. „יש להגביר את הסיכונים הבאיים לפרצים״, הוא אמר, „גם אם יישפך דם״.

אם השילוב של מקל ודיפלומאטיה לא הצליח להרתיע צוללות זרות, מייחסת לעצמה ממשלת שוודיה נצחון דיפלומאטי בסכסוך על האזרים הכלכליים בים הבאלטי. את הפשרה תיאר קארלסון כ„משביעת־רצון ביותר״, בעיקר משום שזו הושגה במשא־ומתן בין מעצמה קטנה למעצמה גדולה.

שתי המדינות טענו כי את החלוקה בין אזוריהן הכלכליים יש לקבוע לפי קו אמצעי, שיהיה בכרחק שווה מחופיה של כל אחת מהן. אבל הקו שהציעו הרוסים התעלם מגוטלנד, אי שוודי גדול, בעל אוכלוסיה של 55,000. ההסכם שהושג בסופו של דבר נתן לשוודים 75% משטח המריבה, המכונה „איזור לבן״ בלשון הסכמים הללו, ולרוסים – 25%. בעתרים השנים הבאות, מכל מקום, תורשה שוודיה לדוג 6,000 טונות של דגים באיזור הרוסי, והדייגים הסובייטים יוכלו לדוג 18,000 טונות באיזור השוודי.

■ פליפינים

בחירות עקובות מדם

יותר מ־80 מועמדים בבחירות המקומיות שהתקיימו בפליפינים ב־18 בינואר נרצחו. הבחירות נדחו בעשרה מתוך 73 המחוזות של המדינה, ומועמדים עצבניים במקומות אחרים רוצים בדחייתן עד שתיתנתן להם הגנה.

מי הם הרוצחים? ברוב המקרים אין אלה לוחמי גרילה קומוניסטים. הרציחות היו, בדרך כלל, מעשה ידיהם של ראשי צבאות פוליטיים, הנאבקים על השלטון בשטחי השיפוט שלהם. מכסת המתים, לאמיתו של דבר, איננה יוצאת־דופן בקנה־מידה של בחירות פוליפיניות. עובדה ראויה לציון, שאין מציינים אותה, היא, שבפליפינים שקט עכשיו יותר משהיה במשך שנים, ונראה שהמרד הקומוניסטי הפך פנין לטובת הממשלה.

לפני שנתיים סברה ממשלת הפיליפינים כי היא עומדת לפני ההתמרדות הקומוניסטית החמורה ביותר באסיה. לדברי מקרי מודיעין אמריקאים, אחר מתוך כל חמישה כפרים פיליפיניים נשלט בידי „צבא העם החדש״ או השפע עליהו. 22,000 תומכיו המשוערים יוכלו, כך נאמר, להביס את הצבא הפיליפיני בתוך חמש שנים.

עתה, בחלקים רבים של המדינה, הקומוניסטים הם המנצחים. בעיר דאוואו, שהקומוניסטים שלטו בה למעשה ב־1985, הם נמנו כליל. בקורדיירה שבצפון לוזון, שם שלטו ללא עוררין בשנות ה־80 המוקדמות, הם עתה כח מחתש ובלתי פופולארי, שהתכוון לפחות מ־300 איש. הקומוניסטים ראו בעבר בדאוואו ובלוזון הצפונית, שבשני קצות המדינה, את עורשי המהפיכה. הם קיוו כי משם ישתלטו על שאר חלקי הפיליפינים. כיום רק שיחה ביקול, בדרום לוזון, נשאר מבצר קומוניסטי. רק בנגרוס אוקסידנטל זוכים עדיין הקומוניסטים לתמיכה.

לשינוי הזה יש הסבר. לאחר 14 שנות דיקטאטורה תחת משטרו של מארקוס, נוכר עתה בטחונם של בני הפיליפינים בדמוקראטיה והם אינם מעליבים עוד את כל יהבם על המרד המזוין. שבטי הדרים בצפון לוזון פנו אל הקומוניסטים, כדי שיגנו עליהם מפני הצבא, שניסל אותם בכוח מאדמותיהם. על הטטה שפרה הוקמו פרוייקט הידרואלקטרי, סכר ציקו, ומפעל ענק לזיתוך עץ. הנשיאה קורי אקינו ביטלה את שני הפרוייקטים והבטיחה אוטונומיה לשבטי הדרים. ההתנגשויות הצבאיות חדלו כמעט כליל, ואנשי השבטים אמרו לקומוניסטים לענות את הטטה.

לדעת מפקדי הצבא הפיליפיני ויועציהם האמריקאיים, לא זו הסיבה לנסיגת הקומוניסטים. לדבריהם, הקומוניסטים דוכאו עליידי קבוצות מתנדבים אזרחיות. אפילו הנשיאה אקינו, שהבטיחה לפזר את „היחידות האזרחיות להגנת המולדת״ כשעלתה לשלטון ב־1986, מעודדת עתה את השימוש בקבוצות מתנדבים. מדיניות זו מבוססת על סעות בהכנת הצלחתה של הממשלה בעת המרדנה: אם סעות זו תימשך, היא עלולה להועיל לשרידי הקומוניסטים לדרים שבה ראש.

על־פי גירסת הצבא הוקמו קבוצות המתנדבים עליידי אזרחים שקצה נפשם באימה שהטילו הקומוניסטים והחליטו להלום חזרה. הם עזרו לצבא לזהות קומוניסטים והדרשו לאייש מחסומי דרכים ולעצור חשודים. הצבא נתן את ברכתו לקבוצות הללו במעט בכל מחוז בפליפינים. מפקדי צבאות פליטים הבינו מיד את היתרון שבנתינת שם מהוגן יותר לצבאותיהם־הפרטיים וכינו אותם „אלטה מאסה״. נשקם העיקרי הוא הפחדה. מפקד משטרה, סנגראלוף פרנקו קאלידה, הטוען כי הוא מייסדה של ה„אלטה מאסה״, אומר כי טרור רציני הוא הדרך היחידה למנוע את שובם של הקומוניסטים להשפעה.

נראה שלא למד מנסיונם של הקומוניסטים. הטרור הוא שגזל מן הקומוניסטים את המוניטין שהיו להם כ„רובין הודים״ ובסופו של דבר הוא שהקים נגדם את רוב הפיליפינים. בהרים שבצפון לוזון עוד הכומר הצריק, האב קונראדו באלווג, את „צבא העם החדש״ ב־1986 משום שלדבריו, „כל שבטי הדרים פונים עוזרי לקומוניסטים. שוב אין אנחנו יריד העם״.

הכומר באלווג סבור, כי „צבא העם החדש״ הצטמצם (עליידי טיהורים, עריקות וכניעות) ל־4,000 אנשים המושים. לעומתו טוענים דוברי הצבא, גם אחרי המפלות הקומוניסטיות, כי „צבא העם״ עדיין מונה 23,500 איש. האמת היא, כנראה, באישהו מקום באמצע. לצבא יש סיבות טובות להגדים בסכנה הקומוניסטית. גם כך ניסלו ממנו רבות מן הזכויות שהיו מנת חלקו בעידן מארקוס והוא עלול לאבד את רוב תקציבו אם תוכרע כליל ההתמרדות הקומוניסטית.

גם הקומוניסטים רוצים להסתיר את כשלונם. במאנילה נורו למוות אשתקד 40 שוטרים, כבל הנראה בידי „יחידות אנקור״ קומוניסטיות. רציחות אלה שכנעו רבים מן הפיליפינים כי הקומוניסטים הם עדיין כח שיש להביאו בחשבון. הקומוניסטים עצמם מקוים לשוב ולזכות בתמיכה עליידי דיברון הצבא לתנובות־יתר על מתקפותיהם. עכשיו יש במאנילה קבוצות של „אלטה מאסה״, עם מסר הטרור שהן נושאות. אפילו קולונל קאלידה זועם על שהתעשטו גם במאנילה וטוען שהן לא ישתנו בה את המטרה שלשמן הוקמו: „ה׳אלטה מאסה׳ היא תגובה, שכדרך כלל מתארגנת ברמה המוניציפאלית הנמוכה ביותר, בישובים שהכל שם מכירים את הכל ויכולים לזהות זרים ולדווח עליהם. במאנילה אין כל אפשרות לעשות זאת״.

ממשלתה של אקינו איתנה עכשיו יותר משהיתה אי־פעם. עם לכידתו של קולונל גרגוריו „גרינגו״ הוראסאן, שהנהיג את נסיון ההפיכה באוגוסט, הקיץ כנראה הקץ על האיום בהפיכה צבאית.

[סוף לוח מעמוד 10]

● מעל לכל הכבוד מלי תמרה עם נסיון א"ישראן 03-378325 ● מסגר בעל דיגאנט ומסגרה ● דרוש נהרה 03-292311 (7650)

בקידים/ות

● דרושה נערה לעבודה משרדית. אין מחיר בבסיון 03-622435-6 (13601)
● דרושה מכירה לאחר צהר לעבודות מחיר מלילות ●דרושה 03-661604 03-661610 (12297)

דרושה מקידה אמינאית ידע בהרפאה לעמד לבר חיות 03-335235-9 (12213)

● כתבנית מחלה ל-5 שעות עבודה לפרטים ודר-ש"ת 76, לקלוזין 03-335235-9 (12208)
● למשר ציבורי עדה בהפקה מערכות שיבוץ ומחלה משרה מלאה בא לעמוד עד 2.2.88 ל"אבנר-לעמ" "מכירה" תל-אביב 8 ת"א (12182)
● מקידה ●דרושה שעה ל-5 שעות ב' פעמים בשבוע "אבא" 03-287817 (12089)
● מקידה ●דרושה 12.00-16.00 03-287817 (12088)

כתבניות עבירת אנגלית מנוסות, תנאים מצויינים, "א.ו.ת" 03-371465 371419 (12054)

● מעבדת תמלילים אנגלית עבירת מנוסות, תנאים מצויינים, "אבא" 03-371465 371419 (12053)

מזכירות עבירת אנגלית, נימוח, הדפסה לתל-אביב ומחוז-תקוה, "א.ו.ת" 03-371465 371419 (12052)

● מקידה מכונה אדם מכונה בשלה, "אבא" 03-371465 371419 (12049)
● מקידה אנגלית עברית, רצויה הדפסה, "אבא" 03-371465 371419 (12048)
● כתבניות עבירת מנוסות ותרגומים, מנהים, "אבא" 03-371465 371419 (12047)
● דרושה מקידה לחברת ביטוח לבתל מאביב 03-613485 03-612464 (12029)
● לעיר מקידה כתבניות מעולה לחברה 03-285889 03-280468 (12024)
● לחברת יבוא בתל-אביב דרושה מקידה 16.00-8.00 03-459123 (12011)
● לעיר מזכירה השלמה ו/מקום בעבור תמלילים לעמוד אמר"ב 03-218218-9 (11966)
● מקידה לחברה כתבניות עם ידע בהנהלת חשבונות 03-242100 (11712)
● דרוש יבוא בתחום מזכירה שלמה ידע אנגלית ●דרוש, 2 יד מחברה בתל-אביב 03-671677 (11660)
● מקידה למשרד בשמן, נסיון לא נדרש, מעשית תנאי משרה 03-664948 (11636)
● למשרד מרכזית אנגלית ובתמלים, ידע בהרפאה עברית אנגלית ובתמלים, לעמוד לחברת "בשמר" בן-יהודה 14 קד ת"א (11626)
● מזכירה אנגלית עברית, שמה אמר, דרישה שהיה בהרפאה לליטאה מכרע אנגלית בשה מהר. ידע בשה אנגלית, תנאים מצויים -12.00 18.00, תנאים מצויים למתאימה. 03-671465 "אבא", 03-371938 (11629)
● 1. מקידה, אנגלית מהנה, נסיון בתחלה ביבלאמרי יומן-ב. מנהל, נסיון אם שאינם לעמוד. מנהל ומיכון 03-430533 (10625)

לעיר"ד, מזכירה מנוסה, כולל הפעלת מעבד תמלילים "וורדמיל", בשיטה עוזרת לעיתון 08.00-15.00, 03-2656660 (10585) 03-252307

● לאולם שמחות בשדות ת"א מזכירה בעלת נסיון ושרות, נסיון, מנהלת תיכון, מן רצון הכנה"ש, לשמאיה תנאים מנהים. 03-389021 (10580)
● דרושה מקידה מנוסה 6 שעות ביום 03-456981 03-457715 (10569)
● לשמרד עדה, מקידה, רצוי מנהיגות לשעות אחה"צ 16.30-18.30 03-623724 (10546)
● לחברת ביטוח גדולה מקידה מנוסה, תנאים לשעות 8.00-16.00 כולל יום סיום נסיון קדום יתרון 03-200242 (10544)
● ליבוא, מקדנית לשרות A.T. I.B.M ידע בתמלילים. 03-512171 (10521)
● מקידה לחברת ביטוח ים לאחר שרות צבאי 03-5101140-1 מרדת (10526)

מקידות/ות, בומי ומכון, לאחר שרות צבאי, לתקופות קצרות ומנוסות, יום עבודה מלא. "מגנאוא" בן-יהודה 12 ת"א, א"-ה' 08.00-14.00 (10507) 03-284128

● מקידה אדיר צבא לדיקה חני משרה מלאה 03-235916 (10503)
● דרושה מקדנית מליאות מנוסה 5 שעות 03-219436 (10423)
● למשרד דרוש דרושה מכונה עצמאית, מנוסה מנוסה, לעמוד 16.00-08.00 מלא 03-282364 (10416)
● מזכירה למשרד מלאה. ביטוח אנגלית. לחברת יבוא. "אמלה" 03-221726 (10140)
● לעיר"ד מזכירה עבירת אנגלית ●דרושה, המלילות, מהלות ומשכורת 03-432187 (9727)
● מקידה למעבד /מות 03-821513 (9591)
● דרוש לחברת 20 תל-אביב
● לדרשה מקידה מנוסה לעבודה בשמרד מלאה ●דרושה. בוגרות 03-330656 (9252)
● למשרד ד"ש דרושה מזכירה ●עבודה 1400 08.00 (9339)

קלדנית מנוסה לעבודה קבועה בחברה בהרצליה /ת"א (7995) 03-286111

● באמר יחיד מזכירה. ע/ע מנוסה 03-859012 (7962)

מזכירה לניהול משרד שמה אנגלית לחברה ב ר מ ת ה ש ר ו ן (7967) 03-286111

● מקידה מנוסה מנוסה. ניהול, מנהלת מנוסה. מנהל אלקטרוניקה בנגר. נסיון עם מנהל 5 שנים. מנהל 03-284128 (7520)
● ליבוא, מקדנית לשרות ים לאחר שרות צבאי 03-5101140-1 מרדת (10526)

מקידות/ות, בומי ומכון, לאחר שרות צבאי, לתקופות קצרות ומנוסות, יום עבודה מלא. "מגנאוא" בן-יהודה 12 ת"א, א"-ה' 08.00-14.00 (10507) 03-284128

● מקידה אדיר צבא לדיקה חני משרה מלאה 03-235916 (10503)
● דרושה מקדנית מליאות מנוסה 5 שעות 03-219436 (10423)
● למשרד דרוש דרושה מכונה עצמאית, מנוסה מנוסה, לעמוד 16.00-08.00 מלא 03-282364 (10416)
● מזכירה למשרד מלאה. ביטוח אנגלית. לחברת יבוא. "אמלה" 03-221726 (10140)
● לעיר"ד מזכירה עבירת אנגלית ●דרושה, המלילות, מהלות ומשכורת 03-432187 (9727)
● מקידה למעבד /מות 03-821513 (9591)
● דרוש לחברת 20 תל-אביב

מזכירה לניהול משרד שמה אנגלית לחברה ב ר מ ת ה ש ר ו ן (7967) 03-286111

● מקידה לאחר שרות צבאי למחלקת היבוא של מנהל אלקטרוניקה בנגר. נסיון דרוש. אנגלית יתרון. 5 ימי עבודה 03-704618 (7520)
● מעבדת תמלילים עבירת אנגלית לחברת בת"א, ובהלה 03-286111 (7941)

מזכירות מחלקה (רצוי אקדמאיות) לתפקיד מעניין בחברת טכנולוגיה מתקדמת בנס-ציונה (תנאים טובים) 03-9659733, (7518) 03-286111

● מקידה אדיר צבא לדיקה, ודאי שליחויות קלות. נסיון תל-אביב. משרה מלאה. בימים ב' ד' 16.00-08.00 ו' 11.00-13.00 03-5449292 (7500)
● דרושה מקידה מנוסה לחברת מלאה 03-209975 (6656)
● לשמרד עדה מזכירה בחברת ביג-בנאם. תנאים "יחד-ערל" 03-255336 (6649)
● מזכירה עבירת/ אנגלית ניסוח, מקצועי אנגלי בסיון ומלה לעמוד בתל-אביב 03-831094 (741)

מזכירה, שפת אם אנגלית ושליטה בעברית, בעלת כושר ניסוח, דרושה לחברת יבוא בהרצליה. רצוי נסיון וידע באוטלקות 052-551030 (לפנות לחמדה) (6404)

● לעמיתי לתמלה המוד בת"א, מזכירה עם נסיון עדים בדגל מלאי, ידע בפאנדס 12 שנות לימוד. לאחר שרות צבאי, 5 ימי עבודה תנאים מנים 03-833770, 03-833667

● למשרד עדה מזכירה בעלה שליטה בתרגומים ובעבוד תמלילים לעמדה מלאה 03-252066

● לחברה מחלה בתא ראשון ו. מקידה מנוסה עברית אנגלית. שמרן לעמדה בתנאים א- ב ג. מזכירה עברית- אנגלית ●דרושה ידע מהנלית 03-9347081 (6284)
● דרושה מלונית מסוף לשמרה מלאה מ' 15:00 ר' 8:00 לעמוד לחמלה 03-299177 (6221)
● ל"מסע" דרושות מזכירה לטלקת מזכירות רבי ידע בעיבוד תמלילים, מקדנה, מרבנים לקשר עם לקוחות. מרמה מלאה 03-664783 (6209)
● ל"מלוחר לחב' בעיבה מרבנלה מקדנה יפה. ר"ש ב' 03-282964 (6189)
● ל"מסע" מזכירה אנגלית בעמה שמר אם לה בהלה. 03-282964 (6119)
● המלילות ומשמות מלאה לעבודה חברת ביידיש לתקופה מנשמרת. שמה "מגנאוא" 03-295020 (5913)
● מחנאים עברית ו/או אנגלית לעבודה ומבית מיידיים לפי שעות לתקופה קבה /מנשמרת "מגנאוא" 03-295020 (5294)
● מחנאים מנים מקדנה מנוסה למרמה מלאה, רצוי נסיון על מנשמרת. "מגנאוא" 03-673832, 03-284494, 03-535455 (5034)
● מלונית ומנוסה מלונית לעבודה מיידית לפי שעה לחשמה עבודה, מנשמרת. "מגנאוא" 03-282257-8 (2590)
● מקידה מנוסה מלאה לעמדה אישית כרטי-אנרים מעמד 147 (576)
● מנהנלת אי-בא.מ. מעלה לעמדה עבודות. מאחר ולא "מגנאוא" 03-331094 (1856)
● לחברת מנשמרת דרוש מקדנה לעמדה בעבודה עם מנשמרת לקוחות ומכירה מלאה לעמדה בהנהלת חשבונות. מנים מנים. 03-494444 (6179)
● מקידה מכירה ●נסיון על אי-בא.מ. פיס "מגנאוא" 03-336079 (2849)
● מלונית מנוסה על אלמה מנהל אי-בא.מ אי דיגיטל. ידע בהנהלת חשבונות, לעבודה מרבנלים שכר מנשמרת 03-372306 (7770)
● למשרד עדה מלאה מלאה לעבודה מנוסה מלאה 03-218218-9 (7759)
● לעמרי ריק דרושה מנוסה עם ידע בהנהלת חשבונות 03-242100 (7712)
● דרוש יבוא בתחום ●נסיון/ב מנהיר: שמלקה ידע בעבודה ●דרושה, 2 יד עבודה מיידית מנהים מנים 03-671677 (7660)
● מקידה למשרד, בשמן, נסיון, לא נמשכת תני משרה מלאה 03-664948 (7680)
● לחברת מרכזית אנגלית ובתמלים, ידע בהרפאה עברית אנגלית ובתמלים, לעמוד לחברת "בשמר" בן-יהודה 14 קד ת"א (7628)
● דרוש יבוא דרושה מזכירה לטיפול מעבר ומבנות מזכירות בלילה. אנגלית בשה מהר. ידע בשה אנגלית. תנאים מנים מנים למתאימה. 03-834488-48 (7220)

מורים וגננות

● לגן פרטי בשמרון דרושה גננת ותר המלמה 03-478033 (7582)

עזרות ומזכירות

● דרושה מנהלת אחראית עם נסיון לשמר-ילדים מגיל 0-5 ש"ש מינימום 16.00-12.00 ו"ה 03-476151 (12356)
● לאמסלולנית מרים המיר ודרושה לעמדה לשמש ביום, לשמרה מלאה 03-237751 (12349)
● לעמדל מנהל ודרושה אשה עובדת ניסון לעמדת מנהל 03-9234187 (12126)
● מנהלת בשמן-אילן לילד מקנן מנוסה 5 ימים 03-644685 (94)
● דרוש מנהל מנהלים לעבודה מיידית לפי שעה לחשמה עבודה, מנשמרת. "מגנאוא" 03-282257-8 (8599)
● מקידה מנהלתה לעמדה ●אשה כרטי-אנרים מעמד 147 (576)
● מנהנלת אי-בא.מ. מעלה לעמדה עבודות. מאחר ולא "מגנאוא" 03-331094 (1856)
● לחברת מנשמרת דרוש מקדנה לעמדה בעבודה עם מנשמרת לקוחות ומכירה מלאה לעמדה בהנהלת חשבונות. מנים מנים. 03-494444 (6179)
● מקידה מכירה ●נסיון על אי-בא.מ. פיס "מגנאוא" 03-336079 (2849)
● מלונית מנוסה על אלמה מנהל אי-בא.מ אי דיגיטל. ידע בהנהלת חשבונות, לעבודה מרבנלים שכר מנשמרת 03-372306 (7770)
● למשרד עדה מלאה מלאה לעבודה מנוסה מלאה 03-218218-9 (7759)
● לעמרי ריק דרושה מנהנלת עם ידע בהנהלת חשבונות 03-242100 (7712)
● דרוש יבוא בתחום ●נסיון/ב מנהיר: שמלקה ידע בעבודה ●דרושה, 2 יד עבודה מיידית מנהים מנים 03-671677 (7660)
● מקידה למשרד, בשמן, נסיון, לא נמשכת תני משרה מלאה 03-664948 (7680)
● לחברת מרכזית אנגלית ובתמלים, ידע בהרפאה עברית אנגלית ובתמלים, לעמוד לחברת "בשמר" בן-יהודה 14 קד ת"א (7628)
● דרוש יבוא דרושה מזכירה לטיפול מעבר ומבנות מזכירות בלילה. אנגלית בשה מהר. ידע בשה אנגלית. תנאים מנים מנים למתאימה. 03-834488-48 (7220)

מזכירות ומנהלות

● מנהלת מנוסה מנוסה לשמרה מלאה 5 ימים 03-881871 (12226)

מנהנלת/ש קומ 2-3 נסיון בתחום התעשיה 03-734288-9 052-547777 (12144) 053-336759

● מנהלת מנוסה מנוסה ●דרושה, "אבא" 03-371465 371419 (12052)

מנהלת/

הלוח הכללי | ידיעות אחרונות | הלוח הנפוץ ביותר | דבר ראשון בבוקר

אי.קי תברה לבטוח בע"מ
דרושה לעבודה בסניף ת"א
בשד' רוטשילד 31
★ מרכזנית תדקס
בעלת הופעה נאה, נסיון
בעבודה על מרכזיות תדקס.
5 ימי עבודה בשבוע
מועמדות מתאימות תפנינה
לגב' תקוה מנור 03-201654

לחברה בנוש דן
דרוש/ה במשרה מלאה
פקיד/ת יבוא
הכישורים הנדרשים:
★ נסיון בהליכי יבוא
★ שליטה מלאה באנגלית, צרפתית ועברית
★ ידע בהדפסה והפעלת טלקס
תנאים טובים למתאימים
נא לפנות בכתב"יד
בציון קורות חיים ונסיון
לת.ד. 33025 ת"א 61330 עבור "פקידה"

ל.ארולייט"
מערכות חוכנה בע"מ
דרושה:
פקידה
★ לאחר שרות צבאי
★ אתראית ומסוגלת לעבוד גם בתנאי לחץ
המעוניינות יפנו למלי
טלפון: 7513329, 7514310 (03)

לחברת ביטוח גדולה
דרושה
מזכירה
למנהל מחלקת התביעות
הכישורים:
★ נסיון של 3 שנים בעבודות מזכירות
★ שליטה מלאה בהדפסה במכונה/מעבד תמלילים
★ תעודת בגרות – חובה.
★ ידע בהדפסה באנגלית
המעוניינות נא לפנות לת.ד. 8509 ת"א 63066 בצרוף קורות חיים (עבור מזכירה).

בית הספר התיכון המקצועי
"ויצ"ו"
(מיסודה של ד"ר מאיה רוזנברג)
ארלוזורוב 18, רחובות
דרוש
מדריך חינוכי לפנימיה
מגורים במקום
לתיאום ראיון נא להתקשר לטלפונים
08-452686/7, 08-451396
ובערב – 08-452685

"לאגרות השומרים" סניף תל-אביב
דרוש
מפקח לילה
במשרה מלאה, עד גיל 50, יוצא צבא + רשיון נהיגה מעל 5 שנים עבר ללא חופי ובריאות תקינה
לקביעת ראיון מיום א' – 7519001 או 7511482
13.00 – 09.00 לחצה

לחברת שקם בע"מ
לחנות שקם
אבן-גבירול
דרושים/ות
קופאים/יות
במשרה חלקית
הכישורים הדרושים:
1. ידיעה טובה בעברית וחשבון.
2. השכלה 10 שנות לימוד לפחות.
3. גיל 23–45 שנה.
4. הדרכה במקום.
● המעוניינים יפנו לחנות השקם לגב' לאה זיו בימים א–ה בין השעות 10.00–17.00.

למוסד ציבורי גדול במרכז הארץ
דרוש
רופא
דרישות התפקיד:
נסיון של 3 שנים לפחות לאחר שירות צבאי.
המעוניינים יפנו בכתב בצרוף קורות חיים לת.ד. 7093 מס' 556, הקריה ת"א
פונים מתאימים ייענו.

למשרד נסיעות דרוש/ה
מומחה לניהול מקצועי
של המשרד
עם נסיון מוכח והמלצות.
נא לפנות בצרוף קורות חיים
לת.ד. 3295 רמת-גן מיקוד 52522
או טלפונית 03-637592

אוניברסיטת תל-אביב
דרושים/דרושות
1. לאגף משק וביטוי
א. מפעיל
בית-מכונות
ביה"ס מקצועי, נסיון באחזקת מתקנים אלקטרומכניים, קרור מרחבי אויר, דודי קיטור, משאבות.
★ הקבורה במשמרות.
ב. טכנאי חוליית
מיזוג אויר
(משרה מלאה או חלקית)
ביה"ס מקצועי, ידע ונסיון בעבודות מזוג אויר, רשיון לעבודות חשמל.
ג. מכונאי
נוגר ביה"ס מקצועי במגמת מכונאות כולל קדם בקדוח מזג אויר והאוטומציה תעשייתית, נסיון של 3 שנים, לטפול האחזקת מתקנים ומכונות.
2. סייעות לביה"ס לרפואת שיניים
בוגרות קדם סייעות לעבודה חלקית ו/או כלאה.
שעת גמישות בוקר ו/או אחה"צ.
מועמדות למשרה זו תפנינה טלפונית בשעות הבוקר לביה"ס, טלפון: 03-420112, 03-420186.
מועמדים/ות מתבקשים לצפות בצרוף קורות חיים, פרטים על נסיון בעבודה ומסמכים למחרי תקפוקה, יחידת המענגן, אוניברסיטת תל-אביב, מיקוד-69978.
לפרטים נוספים נא להתקשר לטל. 03-420675.

לבית מאפה חדש וגדול בירושלים
דרושים/ות
★ אופה
עם נסיון מוכח.
★ מלצרים/ות
מתאים גם לסטודנטים.
★ מוכרים/ות
מתאים גם לסטודנטים
נא להתקשר בימים ד' ו'ה' 28.1.88–27 בין השעות 08.30–12.00 טלפון 02-224733.

דרושים
מהנדסים
לפיקוח על עבודות תשתית
רצוי נסיון קודם
ההעסקה עפ"י חוזה עבודה מיוחד.
המעוניינים יפנו בכתב לת.ד. 787 פ"ת ויציגנו על גבי המעטפה (עבור מהנדס).

למוסד פיננסי גדול
דרוש:
משגר
הכישורים הדרושים:
★ ידע בהפעלת מחשבי I.B.M – יתרון.
★ בעל תעודת בגרות.
★ לאחר שרות צבאי או שרות לאומי.
★ ידע בשפה האנגלית.
– העבודה במשמרות –
המעוניינים יפנו בכתב יד בפרוט קורות חיים ונסיון קודם לת.ד. 23136, ת"א
מיקוד 61230 עבור "מס' 70".

דרושה
מזכירה מנוסה
הכישורים הדרושים:
1. שפת אם גרמנית.
2. ידיעת השפות עברית, אנגלית.
3. ניסיון מעשי בעבודות מזכירות.
4. הדפסה במכונה.
נא לפנות בכתב יד (בעברית) ולציין מס' טלפון לת.ד. 10513 רמת-גן 52150 עבור מס' 61.

למוסד ציבורי גדול באיזור המרכז
דרוש
מהנדס חשמל
דרישות התפקיד:
בעל תואר מהנדס, לאחר שירות בצה"ל.
רשיון חשמלאי – מהנדס,
רשיון בודק,
ניסיון של 3 שנים,
ורשיון נהיגה
המעוניינים יפנו בכתב בצרוף קורות חיים לת.ד. 7093 מס' 557. הקריה ת"א
פונים מתאימים ייענו.

להפצת
מים מינרלים
מהממפורסמים בעולם
דרוש
מפיץ בלעדי בארץ
בעל נסיון מוכח בהפצה בענף המזון (רצוי משקאות), בקנה-מידה ארצי, אשר ברשותו אמצעי הפצה מתאימים (מחסנים וכלי-רכב), לרבות אמצעים כספיים – ערבויות בנקאיות. לפנות בכתב, תוך פירוט התאמתו כנ"ל, אל: ת.ד. 16187 ת"א 61161 עבור "מפיץ".

מי-טל הפרסום מחפש
קופיר ייטר
לקביעת ראיון טל. 03-281189-9

מחנות ביאורים מודד
אקדמאי
וטכנאי
מדידות
אם רצונך לעסוק
ביאורדיה נכונה
התקשר ל-03-453194/5

לחברה פינסית גדלה
דרוש
איש מכירות
בכיר ורצינו
לתפקיד מעניין ובעל אתגר
תנאים ומכרים למתאים
לקביעת ראיון בתל-אביב:
03-223580, 03-235148 (דפנה)
בחיפה: 04-382691 (אורי)

עגיל באוזן אינו חוכה
מגוון בעלאל שרותה בנוף הפרסום את לקוחות מיוחדים לעמוד הקשר לקביעת ראיון טל. 03-281188

דרוש/ה
למחלקת יחסי צבור
בפרסום מי-טל
יחצ"ן/ית
עם נסיון של 3 שנים לפחות
לקביעת ראיון טל. 03-281188-9

ברזיקים (ישראל) בע"מ
דרוש/ה:
חשבון/ת חשבונות
לחטיבה חלאה
הכישורים הדרושים:
★ סוג 2 או 3 כהנהלת-חשבונות
★ שנתיים נסיון בעבודה
★ לאחר שרות צבאי
★ ידיעת השפה האנגלית
★ ידיעת עבודה על מחשב
נא לפנות לטלפון: 03-820142,
לגב' אדי הרדי. לקביעת ראיון.
– סודיות מובטחת –

המחלקה הטכנית
חבר
לסניפנו בתל-אביב
■ שרטטת מכונות - לאחר שרות צבאי, נסיון מוכח בשרטוט בעזרת מחשב אוטוקד לעבודה בחולון.
■ טכנאי אלקטרוניקה - לאחר שרות צבאי לבדיקות סופיות בהרצליה.
■ מלגזן בעל הסמכה - נסיון מעל שנה לעבודה בפ"ת.
■ מכוונאי אחזקה - נסיון מוכח בתעשיה, התמחות במכונות אריזה, לעבודה בפ"ת.
■ חשמלאי - נסיון מעל שנתיים בתעשיה לעבודה בפ"ת.
■ מבלסנים - בוגרי ביה"ס מקצועי, יכולת עבודה עצמאית פרופיל 72 לעבודה בת"א.
■ חרסים/כרסמים קונבנציונליים - פרופיל 72+ לעבודה באזור השרון.
■ מפעילי C.N.C. - בוגרי ביה"ס מקצועי, פרופיל 72+ נסיון מעל 3 שנים לאזור השרון.
לעבוד בחבר להרגיש בבית
חברה לשרותי כח אדם
ת.א. בניין מגדלור בן יהודה 1
טל 03-5101420
● הצטיידו בפרוט מלואים ת. שבי והמלצות ● שעות הקבלה 08.00-18.30

לחב' בניה דרוש
מהנדס בנין
לביצוע עבודות צמריות
במזרח ת"א מנוסה ומעולה
לפנות לת.ד. 7822 נוה רם רמת-גן מיקוד 52177
בצרוף קורות חיים ותנאים הרשים.

יותר טוב מנפאואר
לסניף תל-אביב
המחלקה המשרדית
בן-יהודה 12, א'-ה' 08:00-14:00
מל: 03-298877, 284128
דרושים
★ מנהלי חשבונות
סוג 2, 3, מזומלמים – ומנוסים. ידע בעבודה על מחשב – יתרון. ליום עבודה מלא.
★ פקידת שכר וכח'אדם
מנוסה, לעבודה בתל-אביב, לתקופה אמנית, 6 ימי עבודה בשבוע.
שכר גבוה וכל התנאים הסוציאליים – כחוק.
פנו אלינו עוד היום, כדאי לכם.
מנפאואר
MANPOWER
החברה הבינלאומית לעבודה זמנית
המשרות במודעה זו מוצעות לנשים ולגברים.
מדליון הכסף ניתן כאות הוקרה והכרה למצטיינים שבין עובדי מנפאואר

לדיזמיון בע"מ
מזכירה
לניהול משרד בת"א
עדיפות למעבדת תמלילים ולבעלת ידע בשכר.
03-450980 ,446974
הזל מיום רביעי

לתיכון בבת-ים
דרושים:
מורה למתמטיקה
מורה לאנגלית
מורה למזכירות
מורה לביולוגיה
מורה לתנ"ך
ולשון
שומר
ב' 07.15 – 14.15
טלפון: 03-586247

לתיכון עירוני הרצליה
דרוש/ה
בדרושות
מורה
לתנ"ך
עם נסיון בהבה לבגרות.
למשרה של 21 שעות שבועיות
לפנות מל הדום
ומשעות הערב
052-542681 הבוקר
052-543359 052-542936

לישראלימפט
דרושים
אנשי מכירות
★ נסיון מוכח של 3 שנים לפחות.
★ תנאים טובים. רכב חברה מבוד.
לפנות בין השעות 08.00-10.00 לישראלימפט לרחוב הקישון 31 מבי ברק (ליד הקיוסק ברמת גן).

דרוש
בעל רשיון
לטוסטוס
לנסיע נתב"ב. שעות העבודה 7.45–14.45
למתאים תנאים טובים
03-9727122-4 מל:

למשרד מהנדסים
בת"א
דרוש
מהנדס
בנין
– בעל נסיון –
5 ימים בשבוע
03-218254 מל:

דרושים
מנהלים/ות
למסעדות ולאבאים – בעלי נסיון לרשת פיצריות "רמיני".
03-282967 – 03-281308

למשרדי אנרגיה
בבאר ת"ש
דרושה מזכירה
ב 16.00–8.00
5 ימים בשבוע
מלאה: 03-5465160

למשרד עורכי דין
דרוש
מזכירה
מנוסה/מומחה
להסעות
08-455479 צריך

טלוויזיה

חינוכית

08.00 עד כאן: חדשות קול ישראל, רצף דמי הטלסקסט.
08.05 שעת כושר.
08.15 חשבון פשוט (ד') – גיאומטריה: הזזות (כ).
08.40 ראשית קריאה: בלי סדרות צ"כ.
09.00 אנגלית (ד).
09.20 אחרות: כלכלה, אינפלציה (בתרגום לערבית).
10.10 אנגלית (ד).
10.30 רחוב סומסום: טעות בקופסא.
11.00 צרפתית (על-יסודי).
11.15 חשבון (ד) חשבר העשרוני.
11.30 גיאוגרפיה של ארי: מני חארץ, בצל הזיון (כ).
12.00 גיאוגרפיה כללית (ז–ט): הגורמים לעונות השנה.
12.25 סדרות – (על-יסודי) פקטר הדוב.
13.00 מוסיקה (על-יסודי) העשרה, המוסיקה של בטהובן: רבעי.
13.30 מדעי הטבע, ניסוי באיפוך.
14.00 עד כאן: חדשות קול ישראל, רצף דמי הטלסקסט.
16.05 סרט קולנע „חברלי – המוסיקאי הידוע מעלה את קורות חייו: הוא מוצאר תקופה שלמה בגרמניה, צרפת, איטליה ואנגליה. משפר מקריין: השחקן וידוע טרבור האוורד בתפקיד הנזל.
16.05 פרפר נחמד „מתגעגעים לזחדי.
16.30 רובוטריקים: המשך מלחמות הרובוטריקים בשקרניקים.
17.00 ערב חדש.

כללית

17.30 אנו לחדשות – עם הצריה רמן, חקוף פיפס והארבת משי. משתתפים: שמעון כהן, עמי איינבר וחיה פיק.
18.00 אלף – כל המשפחה.
18.30 קיצור החדשות (ערבית).
18.32 נקודת מחנו – תעשיינים: פרישה של תעשיינים, יחידים וערבים, חדנים בשקאות. כמו: מדוע אין תעשייה עתירת ידע במגזר הערבי? מדוע המשכילים הערביים אינם נקלטים במפעלים בארץ יאמות.
18.45 הרבה מחנות – הרבה מחנות: מחנות לבנים, מחנות לבנות, מחנות לבנים ולבנות, מחנות לבנים ולבנות ולבנים ולבנות.
19.00 מבט לחדשות.
19.30 מבט אחר.
20.00 כלבוטק.
20.30 כלבוטק.
21.00 מבט לחדשות.
21.30 תשדירי שירות.
21.40 מבט שני.
22.20 גן העדן המוצבות – (פרק תשיעי): „מצוות למיניקור טיסמוס רץ לבחירות של 1979. שרלוט מנסה למנוע את שליחת בנם לבית הספר. הוחוטים בין השניים מתערערים. קופסת התכשיטים של ליידי גרייס נגנבה. לשרלוט רומן עם גארי נישסון (עברי-ערבי).
23.10 קלי קלות – שם הפרק: „יום הולדת לאל-קיי" (עברי-ערבי).
23.35 „פשוקו של מקום – מבט אל אשדוד: חדשות חלילה.

ערוץ 2

08.30 משפט דמיאניק – שידור ישר.
18.30 „קמבה" – תאריה הלבן – סידרת הנפשה לילדים.
19.00 „האחים" (פרק חמישי) „המסיבה": דייוד מחלט להשאר בנסיקי המשפחה הוא אינו בוחל בעבודה שאינה על פי מעמדו ומחליט לשמש נהג על אחת המאביות של החברה. בתום יום העבודה הראשון שלו כנהג הוא יזום חצעה לשיפור. משפחת המנוך וגיפר מוזמנים למסיבת קוקטיל. במהלך המסיבה פוגשת גיפר משהו המנוך לספר לה על אביה. הזא מגלה עובדות חדשות ומעניינות.
20.00 תקציר משפט דמיאניק.
20.30 מוצגת בעבודה: „קלאודיו מאבחרי" צוות טלוויזיה של „חברת גרקדה" עקב בסוקר שנה שלמה. אחר עבודתו וחייו של המנהל האיטלקי בסרט הארוה מאחורי הקלעים בלה סקאלה – בית האופרה של מילאנו ועד להקלטות ברוגב, בפסטיבל אדינבורג ובאלפים הצרפתיים עם הזמרות ילדים. אבאדו הוא בן למשפחת מוסיקאים. נושב למסגה מהגדולים בעולם. בסרט קטעים מהקריאה של ורדי, הסימפוניה השלישית של מאהלר, קונצ'רטו מס' 3 של בטהובן, הסימפוניה ה-27 של מוצארט והחמשית של מאהלר.
21.30 פוף 2: שירים של מיינמל קוטפקט, גל קוסטה, גימי הנדריקס.

המזרח-תיכונית

13.00 חיים אחרים (סידרת), 14.00 בעדון 700; 14.30 התעמלות; 15.00 ילדי החובבות (מצויר); 15.30 חבית חמעופף (מצויר); 16.00 שוכני הטלעים (תכנית לילדים); 16.30 סרט „בלסלמן" במחוזות עם סיור רומרו; 18.00 כסיעה בחלל (דמיוני); 19.00 חדשות ערביות; 19.30 חדשות אנגלית; 20.00 צוות לעניין (פעולה); 21.00 מקנייזר (סוכן תשאי); 22.00 זאב מעופף (פעולה); 23.00 מתרון 700; 23.30 חיים אחרים (סידרת).

ירדנית

15.50 סרטים מצוירים (ער' 1); 17.10 מדע. רדעה (סידרה דוקומנטרית באנגלית) (ער' 1); 17.35 אלף (ער' 1); 18.00 המשטרה (צרפתית). 19.00 חדשות בצרפתית; 19.30 חדשות בעבריה; 20.30 מאחורי המצלמה (סידרה על המתרחש בעת צילומי סדרות); 21.10 זוג. נשי (קומדיה אנגלית עם השחקנית פנלופ קיטן); 22.00 חדשות באנגלית; 22.10 האקוולייר (סידרת מתח אמריקאית). 23.10 שלושה בדירה (קומדיה אמריקאית).

רדיו

קול המוסיקה

07.09 בוקאנה ניטוחה – קרלסיקי: „משפט שלמה", קנטטה; ק. שסאמיר: קומצרטו במי במול מגור, לקלרנית; והה: בטהובן: מחולות גרמניים; שובר: „פנטסיית הנודד" בדור; צייקובסקי: „מוצרטיאנה", סוויטה מס' 4 בסול מגור; סן-סאנס: „הבבה", לכנור וחצוצרות.
09.00 קומצרט בוקר – חיידן: סימפוניה מס' 104, ברת מגור, „לונדון"; בוקרוזי: קומצרטו בסי במול מגור, לצלו והה: מנדלסון: קטעים מתוך המוסיקה ל„חלום ליל קיץ", שוסאן: קומצרטו בלה מינור, לפסנתר ולהה; ראבל: רבעייה בפה מגור, לכלי קשת; ראנצאק: סימפוניה.
11.57 פינת השיר – משירי ארז ביטון.
12.00 מן הסרטים.
13.05 בוקאנה ניטוחה – ברהמס: סרנדה אפס 16; ורדי: אריות מתוך „אוטלו", בחור של מרלי; רחמנינוב: קומצרטו מס' 2 לפסנתר והה; אופס 18; קודאי: מחולות גלנטה.
15.00 מוסיקה צעירה.
16.00 „מאולמי הקונצרטים בעולם פסטיבל חולנד 1986 – קבלה: שפר מנסטיק מלה: רבעייה מס' 3, קנטטה „חילד חיים", סויטה מתוך „בראות חעלה".
17.30 קולות – הסקחלה הקאמרית של [illegible]
18.00 מבוקר המקצועית.
19.00 „מבאי אמנה" – מבי לאוטיקן „פרייס ו' ראשונה שופי אריות של מוצינו, הדר, מוצרט, בליני, דוסיני רבייטו.
20.05 איסטרלד.
20.30 קונצרט התזמורת הסימפונית ירושלים רשות השידור, ברלוז: הפתיחה „קרנבל רומאי", בטהובן: קומצרטו מס' 5 לפסנתר ותזמורת, ברהמס: סימפוניה, מס' 4 – „אנטולוגיה קסנה לשירה" מוצרט: רבייעה בלה-מגור, ק. 464.
22.30 גיל קלאסי.
23.00 מחזורי יצירות – ק.פ.ע. באר: הטוסיקה – הקאמריון. היידן: הסימפוניות.

רשת א'

06.00 שידורים לעולים.
07.30 רדיו קל.
08.05 „חפנה מחונה".
08.27 משפט דמיאניק – שידור חי „בביתי האחמד בירושלים.
14.06 בראש צעיר.
15.30 האוניברסיטה הפתוחה.
15.57 משפט דמיאניק – שידור חי „בביתי האחמד בירושלים.
18.06 מצעד הפזמונים הישראליים.
21.05 „הדום עתיק".
23.05 „פנינו ראה".

גלי צה"ל

05.45 פרקי אבות.
05.55 באופן מילולי – פינתו של אבשלום קור.
06.05 אנטרסיטה משודרת.
06.30 פקחים עין.
07.07 שבע אפס שבע.
08.00 בוקר טוב ישראל.
09.05 אולם בוקר.
10.05 שעה עם אורלי יניב.
11.05 נכון לעכשיו.
13.05 „דרה יומי.
13.55 40 לאחר – סיפור חיים בחשרת.
14.05 פגישה חמה.
15.05 שירים לחב.
16.05 שירים עבריים
17.00 ערב טוב ישראל.
18.05 שעה קלה על מלכלך.
18.45 חמש עשרה קטנה – עמיני צבאלבאוהן.
19.00 מבקר ידיעות.
[illegible] ראיון מיוחד [illegible]
[illegible] תבאלי לעשרים ש[illegible]
20.05 בעיקר מוסיקה „יסודות והזכרה של המוסיקה".
21.00 מבט לחדשות.
21.30 אוניברסיטה משודרת.
22.05 על הדבש ועל הכוכב.
23.05 עשרים ואחד בעבעבות שחיה.
23.55 שיחות חמות.
00.05 ציפורי לילה.
02.00 לא רגיים לישון.
05.05 בלילי בוקר.

צה"ל 2

08.30 „חיק פלילי 373/86 – מדינת ישראל נגד מן איזהאן דמיאניק" – שיחזור חי מבמשפט דמיאניק.
19.05 רדיו רדיו.
20.00 צ"ל – תוכנית יומית לחיילים.
22.05 הפסקתו עשר.
23.05 קול הגיג חדש.
11.05 שבעים מי יודע.
12.05 אוהבה יומיומית.
13.05 רק בימי חול.
14.05 לי ולך שיר וברכה.
15.05 חדש חדיש ומחודש.
16.05 הצצה יומית.
18.06 מצעד הפזמונים הישראליים.
21.05 „הדום עתיק".
23.05 „פנינו ראה".

גלי צה"ל

05.45 פרקי אבות.
05.55 באופן מילולי – פינתו של אבשלום קור.
06.05 אנטרסיטה משודרת.
06.30 פקחים עין.
07.07 שבע אפס שבע.
08.00 בוקר טוב ישראל.
09.05 אולם בוקר.
10.05 שעה עם אורלי יניב.
11.05 נכון לעכשיו.
13.05 „דרה יומי.
13.55 40 לאחר – סיפור חיים בחשרת.
14.05 פגישה חמה.
15.05 שירים לחב.
16.05 שירים עבריים
17.00 ערב טוב ישראל.
18.05 שעה קלה על מלכלך.
18.45 חמש עשרה קטנה – עמיני צבאלבאוהן.
19.00 מבקר ידיעות.
[illegible] ראיון מיוחד [illegible]
[illegible] תבאלי לעשרים ש[illegible]
20.05 בעיקר מוסיקה „יסודות והזכרה של המוסיקה".
21.00 מבט לחדשות.
21.30 אוניברסיטה משודרת.
22.05 על הדבש ועל הכוכב.
23.05 עשרים ואחד בעבעבות שחיה.
23.55 שיחות חמות.
00.05 ציפורי לילה.
02.00 לא רגיים לישון.
05.05 בלילי בוקר.

צה"ל 2

08.30 „חיק פלילי 373/86 – מדינת ישראל נגד מן איזהאן דמיאניק" – שיחזור חי מבמשפט דמיאניק.
19.05 רדיו רדיו.
20.00 צ"ל – תוכנית יומית לחיילים.
22.05 הפסקתו עשר.
23.05 קול הגיג חדש.

רשת ב'

06.00 שמע ישראל.
06.04 סקירות מאמרי המערכת.
06.12 התעמלות בוקר.
06.52 אור ירוק.
06.57 רגע של עבריה.
07.00 הבוקר חדש.
08.05 עשים עניין.
09.05 ביקור בית.
10.05 כל צבעי הרשת.
11.50 פינת המודעה הקטנה.
12.10 „אלף אלפי ב-בוזה".
12.50 מה נשמע.
13.05 בתני חיים.
14.06 לראות אז לא לראות.
14.30 בת צחוק.
16.05 שירים ושרים.
16.05 יומן כלכלה.
16.30 על מסרים ואנשים.
17.05 קמני קסם.
18.06 „אבצע על הזחוק" – שבעון בעניני רפואה.
18.45 חיים בסמרט.
19.00 חיים חזה.
19.35 „שלם חדש" – מגזין חדשותי לעניני מאדם וסביבתו.
20.05 רקי חזות „בבקשון" – מאמר שרשי.
22.05 „ריך לאלבל פעמיים" – שירים עבריים.
00.05 עמן חדשות.
00.15 „לאחרו בחלוט.

רשת ג'

06.11 בחזרה לאחר.
07.07 שיר בבוקר בבוקר.
09.05 מה כבר תשע.
10.05 דברים טובים.

קולנוע

■ תל-אביב

אסתר: שחיטות בכרמל 9.40, 7.30, 5
אדליה: המאבק לחיים 9.30, 7.15, 4.30
בית ליסין: אוכמים לחמים 23.15
בן-יהודה: אבא נגנב 9.30, 7.15, 4.30
גורדין: סטודיו עליין 9.30, 7.15, 4.30
בת: הקיסר המתרון 9, 6
דיזנגוף 1: ז'אן דה פלורט 9.45, 7.15, 4.30
דיזנגוף 2: חקוה חתולה 9.45, 7.30, 11 1.30, 4.30
דיזנגוף 3: תל אביב ברלין 9.45, 7.30
דקל: בדין – אהבה משוריינת 9.30, 7.15
דיזיב אוקן: דקת הנשרים 9.30, 7.15
הוד: ריקוד מושחת 9.30, 7.15, 4.30
הקלנע (בית אבוני אמריקה):
זאב בדלת 9.30, 7.30, 4.30
תן 1: מעקב צמוד 9.50, 7.30, 5, 2
תן 2: יום במלכודת 9.50, 7.25, 5
תן 3: הנטיבה מבכרלי הילס 9.50, 7.25, 5
תן 4: המבשמת מאיסטנדיק 9.50, 7.25, 5, 2, 11
תן 5: מחלון חדר המיטות 9.55, 7.30, 5, 2, 11
לב 1: נערות עבריות – כבוזה ארצית 10, 8, 5, 2
לב 2: מלאכים בשמי ברלין 9.45, 7.15, 4.45, 2
לב 3: המשפחה 9.45, 2 מגדל הרבוים 7.20, 4.50
לב 4: כמשמש 9.50, 7.30, 5, 2
לימוזה: ללא מוצא 9.30, 7.15
מנרבה: מגור לרגל שישבים
מרמאונט: ילדה גדולה ועוזבים 9.30, 7.30
סקסון: הבלתי משוחרים 9.30, 7
סיון לשעבר אלנבי: הבכנת הזוב 9.40, 5, 7.30
פינמה 1: מגור לרגל שישבים
פינמה 2: שיגעון בחלל 9.30, 7.15, 5
פטרייה: יום במלכודת 9.30, 7.15, 5.00
פאר: יומן של הזמנה 9.30, 7.15
פריה: גדול מהמים
9.50, 7.15, 4, 2, 12 23.30
צפון: מגור 9.30, 7
שקם: עבר הבאים
תמר – רמת-אביב:
פרט מתוק 9.40, 7.30
תבלה: גן השיש 9.45, 7.30, 5
תל-אביב: המאבר מלוס אנגלס 9.30, 7.15
תרבות אמריקה: 7 אידל מיטן מדיל ועל כיבוד
9.30 פראגנו

■ ירושלים

ארמון: השאבר מלוס אנגלס 9, 7, 4.30
ארמון: יום במלכודת 9, 6.45, 4.30
אריזון 1: הנייד 9.15, 7, 4.30
אר 2: ומקה הנשרים 9.15, 7, 4.30
אור 3: זאב בדלת 8.45, 6.45, 4.30
אירמה לה דוס 11.00
אר 4: יומן של הזמנה 8.45, 6.30, 4.30
אר 5: הבלתי משוחרים 8.45, 6.30, 4.30
אר בלה: הקיסר המתרון 8.30, 5.30
בית אבריה: 4.30 מלבוקס בחתן נגנה
עמנואל 22.30
עמנואל 24.00
בסרה: עבבר הבאים 9.30, 7.15, 4.30
כרמיאל: שיגעון בחלל 9.15, 7.00
סמרה: מלאכים בשמי ברלין 9.15, 7
עוקן: אבא נגנב 9.00, 7, 4.30
רוקן תל אביב ברלין 9, 7, 4.30
תיאטרון ירושלים: מאגון 9.30, 7

■ דיפה

אורה: ריקוד מושחת 9.15, 7, 4.30
אורלי: בקר טוב בבולוניה 9.00, 6.30
אמפיתיאטרון: מגור
ארשון: מגור לרגל שישבים
זק: יום במלכודת 9.15, 6.45, 4.30
עמנון: שיגעון בחלל 9.15, 7, 4.30
עמנון 2: ללא מוצא 9.15, 6.45, 4.30
עמנון 3: הכלתי משוחרים 9.10, 6.45, 4.30
מאיר: מעקב צמוד 9.15, 6.45, 4.30
קרן אור: יומן של הזמנה 9.15, 7, 4.30
רוקן: אבא נגנב 9.30, 7.15, 5
רב בת 1: הקיסר המתרון 8.30, 5.30
דב בת 2: הנטיבה מבכרלי הילס 9.15, 7.00, 4.30

■ קריות דיפה

סמרה: לבן של אנגל 9.15, 7
פבוקן: מעקב צמוד 9.15, 7
אורלה: תל אביב ברלין 9.15, 7
בית חשמל: אבבה בחלון ראוה 9.15, 7
חיזוק: הנינון 9.15, 7
נינון: אני נכנע אני נכנעת 9.15, 7

■ אשדוד

אסתר: חתוך אמריקאי 9.30, 7.30
מאיר: מי הבערה הזה 9.30, 7.30
רחל: מדר מי 9.30, 7.30

■ באר-שבע

זק: מגור

■ עפולה

משרתיהן: המשפחה 9.00

■ הרצליה ■ רמת השרון

הילל: אבא נגנב 9.30, 7.15, 4.30
מלון דניאלה: הנוחדעת 8.00
משפ: קצב קצב 4.15
7 מדר הנעלוה
9.30 מחוו של מגון

■ חולון ■ בת-ים

ארמון: אבא נגנב 9.30, 7.30, 5
מגרה: מעקב צמוד 9.30, 7.15
מגנים קרית שרה: מגור
מבוי: המאבר מלוס אנגלס 9.30, 7.15, 4.30
ריטמה ללא מוצא 9.30, 7.15
עצמאות: מחלון חדר המיטות 9.30, 7.15, 4.30

■ כפר-סבא ■ רעננה

עמל: תקוה וחזרה 9.15, 7
חן: אבא נגנב 9.15, 7
אורנית: מגור

■ לוד ■ רמלה

אורלי: מגור
אורן: מגור

■ נהריה ■ עכו

הוד: מגאל גאוסט 9, 7
רוקן: מגור
אדיסון: מגור

■ נתניה

מסריה: יום במלכודת 9.30, 7.15, 5
אסתר: אני נכנע אני נכנעת 9.15, 7, 5
שרון: ללא מוצא 9.15, 7, 5
הוד: מגישה עיתונית 9.30, 7.15

■ קרית אונו

מתבים: 8.00 השחר מבכרלי הילס 2
שם הדר 10.00
מגשה: רקד לחנות 9.30, 7

■ פתח תקוה

שלום: הבב רמבו 9.30, 7.15
דיסל 1: אבא נגנב 9.30, 7.15
דיסל 2: ללא מוצא 9.30, 7.15, 5
דיסל 3: ריקוד מושחת 9.30, 7.15, 5

■ קרית שמונה

שמרה: אבא נגנב 9, 7

■ ראשל"צ ■ רחובות

ג.ג. דון 1: אבא נגנב 9.30, 7.15, 4.30
ג.ג. דון 2: ריקוד מושחת
נמקון: ללא מוצא 9.30, 7.15, 4.30
ראשון: מגור
בית חשמל: אבא נגנב 9.15, 7.15, 5
הדר: דון דון מלוט 9.30, 7
זק: יום במלכודת 9.30, 7

■ רמת-גן וגבעתיים

אבאוויב: מעקב צמוד 9.45, 7.15, 4.30
ארמון: מגור
לילה: יומן של הזמנה 9.30, 7.15
הדר: עבבר הבאים 9.30, 7.15, 4.30
רב גן 1: ריקוד מושחת 9.50, 7.30, 5
רב גן 2: יום במלכודת 9.55, 7.25, 5
רב גן 3: הנטיבה מבכרלי הילס 9.50, 7.30, 5
רב גן 4: ללא מוצא 9.55, 7.25, 5
שבסה: הנוכל האחרון המאוחרת 9.30, 7.15
פיתוחים: מגור

■ קרית אונו

מתבים: 8.00 השחר מבכרלי הילס 2
שם הדר 10.00
מגשה: רקד לחנות 9.30, 7

■ פתח תקוה

שלום: הבב רמבו 9.30, 7.15
דיסל 1: אבא נגנב 9.30, 7.15
דיסל 2: ללא מוצא 9.30, 7.15, 5
דיסל 3: ריקוד מושחת 9.30, 7.15, 5

■ קרית שמונה

שמרה: אבא נגנב 9, 7

■ ראשל"צ ■ רחובות

ג.ג. דון 1: אבא נגנב 9.30, 7.15, 4.30
ג.ג. דון 2: ריקוד מושחת
נמקון: ללא מוצא 9.30, 7.15, 4.30
ראשון: מגור
בית חשמל: אבא נגנב 9.15, 7.15, 5
הדר: דון דון מלוט 9.30, 7
זק: יום במלכודת 9.30, 7

■ רמת-גן וגבעתיים

אבאוויב: מעקב צמוד 9.45, 7.15, 4.30
ארמון: מגור
לילה: יומן של הזמנה 9.30, 7.15
הדר: עבבר הבאים 9.30, 7.15, 4.30
רב גן 1: ריקוד מושחת 9.50, 7.30, 5
רב גן 2: יום במלכודת 9.55, 7.25, 5
רב גן 3: הנטיבה מבכרלי הילס 9.50, 7.30, 5
רב גן 4: ללא מוצא 9.55, 7.25, 5
שבסה: הנוכל האחרון המאוחרת 9.30, 7.15
פיתוחים: מגור

הלוח הכללי | ידיעות אחרונות | הלוח הנפוץ ביותר | דבר ראשון בבוקר

(שוף לוח מעמוד 11)

שונות

הכרויות

ריפוי והרזיה

מכוניות

דירות

דירות למגורים

דירות לשותפים

דירות לסטודנטים

דירות לקבוצות

ירושלים

דירות נופש

דירות לדירה 4 חדרים ויותר

הצעות עבודה

אמנות

ציבור אמבטיות

קוסמטיקה

פולישים וקניון

אין

דירות

נתוריה

דירות

דירות

דירות

נגד המרובעות — על אופניים

„המסע שלי הוא מעין מחאה נגד המוסכמות החברתיות, נגד המאובנות, נגד השגרה", אומר בחיוך ברט קסטליין, צעיר בלגי מזוקן העורך, באמצעות אופניו בלבד, טיול מקיף בארצות אירופה ואנן הים התיכון. אתמול עזב את ישראל דרך מסוף רפיח והמשיך במסעו למצרים כשבכוונתו להגיע לתוניסיה, לאלג'יריה ולמרוקו. משם ימשיך לפורטוגל, לספרד ובחזרה לבלגיה. מסע האופניים של ברט החל במאי אשתקד לאחר שהשלים שנה מפרכת של עבודה בעיסוקים שונים ומשונים שנועדו לממן את המבצע, ויסתיים במאי השנה. עד כה נמאנו אופניו כ־15,700 ק"מ ב־20 ארצות. המסלול שהחל בארצות המערב, כמו אנגליה ואירלנד, נמשך לארצות סקנדינביה ואחר כך כלל את פולין, סוריה, טורקיה, יוון וקפריסין. מסעו עורר התעניינות רבה בבלגיה וכלי התקשורת שם מלווים אותו בכתבות ובדיווחים. ראשי הרדיו והטלוויזיה הבלגיים הקצו לו תוכנית שבועית קבועה, השנה עד כה נמאנו אופניו כ־15,700 ק"מ ב־20 ארצות. המסלול שהחל בארצות המערב, כמו אנגליה ואירלנד, נמשך לארצות סקנדינביה ואחר כך כלל את פולין, סוריה, טורקיה, יוון וקפריסין. מסעו עורר התעניינות רבה בבלגיה וכלי התקשורת שם מלווים אותו בכתבות ובדיווחים. ראשי הרדיו והטלוויזיה הבלגיים הקצו לו תוכנית שבועית קבועה, השנה עד כה רביעי והוא מדווח למאזינים ולצופים על מסעו. „אני מעין כתב פרי לאנטר של הרדיו והטלוויזיה הבלגיים", אומר ברט. באמצעות שכר הסופרים שהוא מקבל הוא ממנן את הוצאותיו במסעו. יתר ההוצאות, ממומנות על ידי מפעלים שנתנו חסות למבצע. כשאנו שואלים אותו על מה בעצם הוא מוחה במסעו, הוא משיב: „ראה, כולנו בחברה המערבית חונכנו על פי שבלונות. כל בחור צעיר, לאחר סיימו את לימודיו, „צריך" על פי המוסכמות שהחברה הנוותה לו, להקים בית ומשפחה, להביא ילדים לעולם ולהסתדר בחיים. זה מעין מסע נגד המרובעות". בתמונה: ברט קסטליין ואופניו בהפוגה קצרה בבאר שבע בסדר המשיך במסעו למצרים (כתב: אמיר רוזנבליט, צילם: דוד גרינשפן)

סכסוך עבודה במשרד הבריאות ובלשכות

מזכירות הסתדרות עובדי המדינה, שהתכנסה אתמול בראשות ראובן בן־עמי, החליטה לאשר הכרזת סכסוך עבודה בלשכות הבריאות ובמשרד הראשי של משרד הבריאות – מוסר דובר ההסתדרות.

הסכסוך הוא בענין תביעת העובדים לעדכון התוספת המוענקת להם, והשוואתה לזו שעובדכנה לעובדי המחוזות, המרפאות והמשרד הראשי בקופת חולים.

★ ★ ★

עוד מסר אתמול דובר ההסתדרות כי הסכם שכר חדש שתוזלתו החודש נחתם אתמול לאחר מו"מ ממושך בין איגוד הפועלים החקלאיים השכירים לבין המעסיקים בענפי החקלאות.

בהסכם החל על יותר מ־80,000 עובדים, הוכטחה העלאת שכר בשיעורים שבין 7.5 לעובדים, 15 אחוזים ל־15 משנת העבודה הראשונה עד השנה ה־19.

המזכיר הארצי של איגוד הפועלים החקלאיים חיים אביבי מסר כי תוספת הזותק הוגדלה ב־16.6 אחוז. משכורתם של העובדים בדירוג חדרשי מינהלי הועלתה בשיעורים שבין 5.5 אחוזים ל־10.5.

„סטירה מצלצלת" לניצב שלמה חרון: מועמדו לא נבחר לסגנו

מאת יוסי ליבוביץ, סופר „דבר"

מערכת השמצות שהתנהלה בחודשים האחרונים במחוז הצפוני של המשטרה בין קצינים בכירים במחוז סביב מינויו של סגן מפקד מרחב חדש לחיפה, הגיעה אתמול לסיומה עם מינויו של סג"צ דני סביב לתפקיד.

לפני כחודשיים סיים סגן מפקד המרחב הקודם, נצ"מ ישראל מדן, את התפקיד ומונה לראש המכללה לקצינים בכירים של המשטרה ב„עודים". מאז החל מחול שדים סביב מינוי מחליפו. במהלך תקופה זו הפעילה המשטרה את היחידה לחקירות פנים שוטרים, קצינים, נבחרי ציבור בכללם ראש עיריה ובכיר המתרחות בצמון הארץ וכן אחרים אשר שמם הוזכר כמעורבים בתלונות שהוגשו נגד חלק מהמועמדים לתפקיד.

מינויו של סביב, אשר שימש עד כה כסגן וכדובר משטרת מרחב העמקים, הפתיע את כל צמרת המחוז הצפוני, מאחר שזוא מהווה „סטירת לחי מצלצלת", כדברי קצין משטרה, למפקד המחוז ניצב שלמה חרון ולמפקד מרחב חיפה תנ"צ יעקב חביב, שהעדיפו לתפקיד את מפקד משטרת זבולון סג"צ יעקב מרזובסקי.

גורמים במשטרה מסבירים את העיכוב המתמשך במינוי בלחצים כבדים שהפעילו קצינים בכירים במטה הארצי על מפכ"ל המשטרה רב ניצב דוד קראוס שלא למנות איש לתפקיד עד שיתברר תלונות נגד אחדים מהמועמדים. בכל שחלף המון, תפחה רשימת המועמדים והגיעה לכ־20, ביניהם קצינים נוספים מהמחוז הצפוני. השהיית המינוי גרמה מתח רב בין הקצינים ושוב הועלו פרשיות שהסעידו לפני שנים אחדות את משטרת מרחב חיפה.

ניצב חרון ניסה להרגיע את הרוחות בקרב קציניו בטענה שהתלונות בבריקה. בסוף השבוע שעבר הסתיימה בדיקתן שבמהלכה עברה היועצת המשפטית של המשטרה על החומר ומצאה שאין בו ממש.

קצינים בכירים במחוז הצפוני הסבירו אתמול לסופר „דבר" כי יש, כאמור, במינוי סטירת לחי לניצב חרון משום שבמסיבת עיתונאים קודמת אמר, בתשובה לשאלת סופר „דבר", כי המפכ"ל נותן גיבוי מוחלט למועמדו, אך למעשה החליט קראוס למנות קצין אחר.

המינוי הרשמי של סביב, שיועלה לדרגת נצ"מ, צפוי בימים אלה לאחר ששר המשטרה חיים בר לב יחתום על הטלצת המפכ"ל.

ממליץ לא לתת רשיון טיסות שכר בארץ ל„שחף"

מאת אריה אריך
סופר „דבר"

משרד התחבורה גנר אומר כנראה לחסל את חברת „שחף" בתחום טיסות־השכר. מנהל מחלקת תעבורות של המשרד, עו"ד סולומון וליאנו, ממליץ שלא להעניק לה יותר רשיון להפעלת טיסות כאלה בתוך הארץ החודש ולדחות את בקשותיה להקלת התנאים להפעלת טיסות אלה בעתיד.

עו"ד וליאנו התבקש לבחון את בעיות „שחף" לאחר שבית הדין הגבוה לצדק פסל עליפי בקשת החברה את ראש מינהל התעופה האזרחית עו"ד שי שחמי.

עו"ד וליאנו קובע בחוות־דעתו כי „שחף" עברה „באופן שיטתי" על תקנות טיסות השכר ועל זוק רשות שירותי תעופה הפרה פעמים אחדות ונשנות את תנאי האישורים הרשיונות שקיבלה.

מנכ"ל „שחף" יוסי הדדי דחה אתמול את טענות עו"ד וליאנו והודיע על הגשת ערר על החלטתו. הדדי אמר לסופר „דבר", כי הטענות של וליאנו מגוחכות וכי הוא לא היה אגרסיבי בבאו לדון בנושא.

★ לראשונה בתולדות ההסתדרות בירושלים התכנסה אתמול מזכירות מועצת הפועלים במעלה אדומים, בראשותו של ניקו הרפז, וציינה בהחלטתה את ההתפתחות הדמוגרפית הכלכלית במקום והחליטה להמשיך ולתרום את חלקה בהקמת בית ההסתדרות בישוב.

כתב אישום נגד פרוספר לוגסי בפרשת הרצח הכפול — בקרוב

מסר שמנו של אדם כַּרוצח; כתמי דם של הנרצחים על בגדי החשוד

מאת יורם לוי
סופר „דבר" בירושלים

פרקליטות מחוז ירושלים תגיש בתוך שבועיים כתב אישום נגד פרוספר לוגסי באשמת מעורבותו ברצח הכפול של מנהל סופרמרקט המשביר־ירושלים רפי רצמן וקצין הביטחון זכריה מימוני – הודיע אתמול נציג צוות החקירה של משטרת ירושלים בעת הדיון על הארכת מעצרו של לוגסי בפעם הרביעית.

לוגסי כבר עצור 42 יום ואתמול הוארך ב־15. נציג המשטרה הראה לשופטת חומר חסוי רב ששכנע אותה כי חלה התקדמות בחקירה וכי לחשוד קשר לרצח.

לוגסי אינו משתף פעולה עם חוקריו והא חוזר וטען שאין לו מניע לרצח. בדיון הוא האשים את המשטרה כי היא מטיפה את היוצ'ן המשפטי לממשלה אשר מאשר לה לבקש את המשך מעצרו מעבר ל־30 יום וכן את השופטים. בדיון הוא נקב בשם של אדם שלדבריו הוא הרחנה והשופטת אסרה לפרסמו. הוא טען כי לתאו הוכנס עבריין כדי לדובבו על מעורבותו ברצח.

נודע כי המשטרה מסרה את בגדיו של החשוד לבדיקת מעבדה ונמצאו עליהם כתמי דם של הנרצחים. עם זאת במשטרה מעריכים כי לוגסי עצמו לא רצח אלא תכנן את השוד ושותפיו הם שרצחו.

★ שופטת בית המשפט המחוזי בתל אביב הוחלים אתמול לעצור את עו"ד רחלה חיים עד תום ההליכים המשפטיים נגדו. הוא נאשם בטרמה, שוחד, גניבה ואיומים.

„ליבר" ייסגר; עובדיו ל„עלית"

מאת נתן רדצי
סופר „דבר"

בית הדפוס החדיק (70 שנה) לשוקלד „ליבר" ייסגר ב־31 במארס השנה ו־130 עובדיו יצטרפו ל„עלית". הסכם על כך נחתם שלשום בעקבות מו"מ שבו היתה מעורבת מועצת פועלי תל־אביב ודכו פועלי המזון במועצת הפועלים אריה רובין.

במעבר ל„עלית" לא ייפגע השכר ועובדים גם יזכו לפיצויים על שנות עבודתם ב„ליבר".

אחרי הסערה

(יוסף מיכלסקי). — אניית המשא הטורקית „קוסמטי" בת 4700 טונה, עלתה שלשום על שרטון מול חופי קריית ים והמאמצים להורידה ולאשר הפלגתה שנעשו אתמול לא משאו פרי. היום יחודשו הנסיונות. האניה הגיעה לנמל חיפה ביום ששי עם מטען ציטרוסים ובריל ואחרי פריקת המטען החליט רב החובל, בגלל הים הסוער, להמתין עד שתחלוף הסערה והטיל עוגן במפרץ חיפה. אך שלשום בלילה נסחפה בכל זאת (צילום: אורי נבו)

מתכוונים לשתק בניה בכוכב יאיר בגלל פועלי „ראיסים"

מאת חיים ביאור
סופר „דבר"

הסתדרות פועלי הבניין עומדת לשלוח הבוקר זוליות לישוב כוכב יאיר שליד כפר סבא כדי לשתק את העבודה בחמישה אתרי בנייה שבהם מועסקים עובדים מהשטחים באמצעות „ראיסים".

מזכיר הסתדרות פועלי הבניין, שלמה דהאן, מסר אתמול שפעולת ההשתלטות על אתרי הבנייה נעשית כדי להביע בכך את התנגדות ההסתדרות להעסקתם של ערבים מהשטחים באופן פרוע. לדבריו, מבין 40,000 פועלי הבניין מהשטחים העובדים בישראל, 30,000 מועסקים שלא במאצעות שידות התעסוקה.

דהאן מסר כי אחרי הפעולה בכוכב יאיר תערוך הסתדרות פועלי הבניין מבצעים נוספים להשבתת אתרים שבהם עובדים פועלי „ראיסים". בשלב מאוחר יותר, החודש, תיערך הפגנה מול משרדי הממשלה בהשתתפות ועדי עובדים בענף הבנייה.

למעשה מבקשת הסתדרות פועלי הבניין לצרף לקרן הפנסיה של פועלי הבניין את עובדי השטחים, כדי להורים לה דם חדש, לנוכח מצבה הגרעוני החמור. ראשי הסתדרות זו מתכוונים להתחיל ב־1 בפברואר בנבייה של דמי גמולים בעבור תנאים סוציאליים ופנסיה לעובדים ערבים מהשטחים.

תערוכה לעידוד ועדים לרכוש כחול־לבן

(ע). — תערוכה לעידוד ועדי עובדים לרכישת מוצרי כחול־לבן לפסח נפתחה אתמול בגני התערוכה בתל אביב.

קו עוקף ואדי ערה הפופולרי ביותר בציר תל אביב־טבריה

מאת שמעון ויס, סופר „דבר" בצפון

אפילו באבר הופתעו בימים האחרונים מהטופולאריות הפתאומית שצבר לעצמו הקו הדרש מטבריה לתל־אביב דרך כביש הסוללים העוקף את ואדי ערה. הקו שהחל לפעול לפני כשבועיים, נושא את המספר 836 והוא נועד להקל על עומס הקווים בציר טבריה־תל אביב.

דובר אגד גרעון שלמוד אמר אתמול כי אף שהקו העוקף לא נפתח בעקבות האירועים בואדי ערה, הרי שוריקת האבנים ובקבוקי התבערה בכביש הפכו אותו לעמוס בנוסעים ואגד שלח אוטובוסים נוספים לקו זה.

עתה שוקלים באגד ביטול מסע הפרסום לקו החדש בעקבות „הצלחתו" הבלתי צפויה. הקו עובר דרך צומת גולני, מסעף בית רימון, כביש הסוללים, צומת יוקנעם וצומת אליקים, ואחה כביש הזוף. הוא פועל בשעות הבוקר מדי יום, אך נמסר כי אם יהיה צורך יוגדל מספר האוטובוסים.

הטור השבועי

השבוע סיכום המו"מ על פיצויי השחיקה לפנסיונרים תקציביים

המזכירות הפעילה של הסתדרות הגימלאים שמנה בשבוע שחלף דיווח על המו"מ שנתנהל בדבר פיצוי שחיקה לפנסיונרים תקציביים מפי רח' אפרים זילוני, יו"ר הצוות וההסתדרותי במו"מ. בתשובה לדברי הפתיחה של רח' א. אברהמוביץ, כי יש צורך בסיום דחוף של המו"מ לכך מצפים הפנסיונרים עובדי המדינה ורשויות מקומיות, הודיע זילוני שלפי כל הסימנים תחתום ועדת המו"מ השבוע על המסקנות.

הפיצוי יעלה עם עומק הזותק מ־5% עד למעלה מ־40% בשיא הזותק כפנסיונר. העקרון הוא להתאים את דרגת הפנסיונר לדרגתו אילו היה היום עובד בתפקידו שהיה לו בעבר. „עשיות עבודה חשבונאית יסודית כדי לפצות את הגימלאים באופן צודק" – מסר א. זילוני.

עם פתרון בעיית פצוי השחיקה – תעסוק הוועדה בשאלת הכנסת רכיבים נוספים לחישובי הפנסיות ובשאלות נוספות שהוטלו עליה.

מוכנים להשתתף בקטיף ההדרים

המזכירות הפעילה החליטה לגייס גימלאים לעבודות הקטיף בהיענות לפניית הוועדה המרכזת בנדון. יו"ר הסתדרות הגימלאים ביקש ממרכז הנוטא בועה"פ לקבל פרטים כדי להודיע על כך לציבור הגימלאים.

ישיבת מרכז לבחירת יו"ר חדש להסת. הגימלאים

רח' אוריאל אברהמוביץ הביא לידיעת המזכירות את דבר התפטרותו מתפקיד יו"ר הסת. הגימלאים (פורסם בשעתו ב„טור השבועי" וב„דבר").

הנ"ל מסר כי מועמד מפלגת העבודה כיו"ר הסת. הגימלאים החדש הוא החבר אליהו רייף, מזכ"ל הסתדרות הפקידים לשעבר.

ביום 25 בפברואר תתקיים ישיבת מרכז הסתדרות הגימלאים ובהמלצת המזכירות תובא לפניו ההצעה לאשר את חילופי הגברא הנ"ל.

ותיהיה תקופת חפיפה שרח' אברהמוביץ יכניס את היו"ר החדש לתפקידו ויפרוש בסוף מרס 1988.

הגליל התחתון

יצחק פורת יו"ר הסניף מודיע – על פעילות הגימלאים בגליל התחתון. המועדון פועל במסגרת „גיל הגלילי". ביבסאל תיכנון תכנית אירועים הכוללת רחיצה בחמת גדר, מועדון אגר בכפר חיטין, טיול חדשי באתרים ארכיאולוגיים וביקורים בהצות מפעלי תרשות וכו'. מזכירות הסניף עוסקת גם בהשגת הנחות למיסוי בארנונה. ב־19 בינואר סיור של הנהלת „משען" להשלמת הציוד במרכז של „גיל הגלילי".

מגדל העמק

ב־3 בפברואר ש.ז. הוא יום טיו בשבט, מתוכננת מסיבה לכבוד 40 שנות המדינה וחגיגת ההסתדרות. המסיבה בתיאום עם רכזת התרבות הח' יפה הלם ומזכיר מועצת הפועלים י. בבאי.

ראשון־לציון

מפגש חגיגי לציון יום ההסתדרות התקיים ב־18 בינואר ש.ז. פתח והיעתה הח' אליעזר בלבן יקיר ההסתדרות. על תפקידי ההסתדרות במדינה הרצה הח' יחזקאל מעוני, ולסיום קראה שושנה שוורץ שיר שכתבה לכבוד חג ההסתדרות.

ארגון גימלאי קג"ם

חלוקת הפרסים לגימלאים מצטיינים ותקיים סמוך לחג העצמאות. (לא כפי שפורסם בטעות). בנוגע לפרסים אפשר לפנות למשרד הארגון לח' קפלן או להנהלת הקרן לח' סימה קוטט ברח' ביאליק 155 רמת־גן. הודעות על השתתפות בתערוכת התחביבים יש להפנות לגיל. כיטס. ארצי של גיבוי הארגון יתקיים לאחר חג הפסח. נבחרה ועדה להכנתו.

חיפה

ראש העיריה אריה מוראל ועוזריו התארחו ב־12 בינואר ש.ז. אצל גימלאי רוממה. קידם אות פניהם יו"ר הסניף אהרן לרמן. ראש העיר בירך וציין כי הוא נמה בציבור זה הייכול לשמש דוגמא ליתר חלקי האוכלוסיה בעיר. הוא גם הבטיח עזרה מטעם העיריה לפיתוח המועדון. ב־21 בינואר ש.ז. התקיימה אספה של ותיקי התנועה גימלאים בסניף אחוזה בהשתתפות ח"כ עדנה סלדור והמזכיר מרדכי זילברשטיין, ח"כ עדנה סלדור הוחיחה לשלושה נושאים: להסדר המדיני על פי תכנית אלון, המצב הכלכלי, והקשיים בחקיקת חוקה למדינת ישראל. הנחה יעקב קריץ.

מרכז הסתדרות הגימלאים אבל על מותו של ישראל מלינאק ז"ל ומשתתף בצער המשפחה.

האוניברסיטה הפתוחה לגימלאים

על המעוניינים להרשם בהקדם כדי לאפשר את התחלת הלימודים כמתוכנן.

הסימסטר השני יתחיל ב־21 בפברואר ש.ז. ולימודים יתקיימו במכון לבון רח' עמידעא 3 תל־אביב. ההרשמה בהסתדרות הגימלאים רח' ארלוזורוב 93 קומה ד' חדר 407.

עכשיו באיחוד מיוחד

חתום על דבר

לשנת 1988

ותהנה מטובי הכותבים

דבר השבוע

דבר אחר

עם בעתונות

„דבר" אגף השיווק, טל. 03־286141

הנגו משתתפים באבלו של
החבר נפתלי בן־משה
על מות
אחותו ז"ל
הועד הפועל של העובדים בא"י
וחבר עובדיו

לאריה גרין והמשפחה
משתתפים באבל במות
האב והסב
יחיאל גרין ז"ל
ההלויה ביום שלישי 26.1.88
בשעה 14.00 בקיבוץ רביבים
בית רביבים

משחת השיניים
אלמקס יעילה פי 3 במניעת עששת.
תורנות בתי מרקחת
תל־אביב
לב העיר – אחד העם 69 – 613862
קינג ג'ורג' – קופת חולים מכבי – המלך ג'ורג' 25 – 232650
ירושלים
ירושלים – יפו 212 – 380073
חיפה
נורדאו – נורדאו 13 – 664039
פתח תקוה
קופת חולים כללית – חיים עוזר – 905271
בני־ברק – רש"י
המגן – ביאליק 30 רש"י – 723674
בת־ים – חולון
גני בת־ים – הביאים 8 בת־ים – 5515671
אזור – הפיין 52 חולון – 889153
פתח־תקוה – רקנאטי – חיד השירן
אור־יהודה – אוסטרובסקי 56 רעננה.
אלמקס מרוצה מ־ מבטיח תשעיות ובטיח

Melig
חברת התיירות השלישית בגודלה בעולם
בשתוף עם
הארגון העולמי של לוחמים יהודים פרטיזנים, ואסירי מחנות והתאחדות יוצאי פולין
סיורים והשתתפות בטקסים לדגל
45 שנה למרד גטו וארשה
סיורים של 7, 8, 10 ימים
תאריכי יציאה: 13, 14, 17 באפריל.
הרשמה ב: ל סניפי „מליה" בארץ:
תל־אביב. חיפה, ירושלים, באר־שבע וקרית מוצקין

אבדה
תעודת פקיד רישוי
ע"ש שמעון שטרן
מס' התעודה 1850
כל המוצא תעודה זו עליו למסרה לבטחת ישראל או לטלי 03־7512256 להדים

אבדה
תעודת פקיד רישוי
ע"ש כנרת יהרשע
מס' התעודה 1101
כל המוצא תעודה זו עליו למסרה לבטחת ישראל או לטלי 03־7512288 להדים

קבלת מודעות 24 שעות ביממה
מודעות
משפחתיות דחופות
וכל יתר סוגי הפורעות ל־
הלוח הכללי
דבר
מתקבלות
24 שעות ביממה
ב־ דרחוב דיזנגוף
רח' דיזנגוף 118
(מול כסיתו)
טל. 246363 239952

קרן הגימלאות המרכזית
של עובדי ההסתדרות בעם
אנו מודיעים בצער רב על פטירתו
הפתאומית של עובדנו הותיק
צבי הייליג ז"ל
ומסתתפים בצער המשפחה.
ההלויה תתקיים היום, יום שלישי, ז' בשבט תשמ"ח 26.1.88
בשעה 14.00 בבית העלמין בתולה.
נפגשים ליד השער הראשי.
אוטובוס מוד לרשות המלוים בשעה 13.00 ליד בית הקרן רח' ביאליק 155 רמת־גן.
ההנהלה והעובדים

עירית בת־ים
אבלה על מותו של
העתונאי, הפובליציסט והמסאי
חבר חוג ידידי בית שלום אש בבת־ים
יושעיהו אברך ז"ל
ומשתתפת בצער המשפחה ומוקירי זכרו
בית שלום אש
אהוד קנמון – ראש העיריה